

# FOLLETO ELECTORAL

Elecciones del Estado de Washington  
y Condado de Franklin

Elecciones Generales  
3 de noviembre

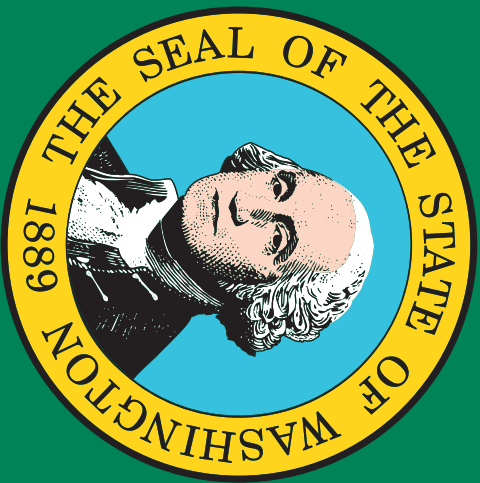

# 2020

Publicación Oficial  
Secretaría de Estado

Las boletas se enviarán por  
correo a los votantes a más  
tardar el **16 de octubre**  
(800) 448-4881 | [sos.wa.gov](http://sos.wa.gov)



# SOS

Office of the Secretary of State

Elections Division

PO Box 40220

Olympia WA 98504-0220

NONPROFIT ORG.  
U.S. POSTAGE  
PAID  
SEATTLE, WA  
PERMIT NO. 1216  
ECRWSS



# EDITION 17

Franklin County

En nombre de la Oficina de la Secretaría de Estado, me complace presentar el folleto electoral para las Elecciones Generales de 2020. Ofrecemos esta guía completa como herramienta de referencia para ayudarle a encontrar información sobre los candidatos y las propuestas de ley estatales que aparecen en su boleta.

Estas elecciones generales le ofrecen la oportunidad de tener voz y voto en nuestro gobierno a nivel local, estatal y nacional, y de elegir quién será el próximo presidente de nuestra nación. Para que su voz se escuche, debe estar inscrito para votar. Los formularios de inscripción electoral que se envían por correo o se llenan por internet deben recibirse a más tardar el 26 de octubre, y le invitamos a verificar su información de inscripción hoy en **VoteWA.gov**. Si está leyendo este mensaje después del 26 de octubre y no está inscrito, se mudó desde la última vez que votó o no recibió una boleta, puede ir a su oficina electoral local o a un centro de votación durante el horario regular de trabajo hasta las 8 p. m. del Día de la Elección para inscribirse a votar y recibir una boleta.

Una vez que haya llenado su boleta, puede enviarla por medio del correo postal de los Estados Unidos, sin necesidad de ponerle estampilla, pero recuerde todas las boletas deben tener el matasello postal con fecha no posterior al 3 de noviembre. La oficina de servicios postales USPS recomienda que la devuelva una semana antes del Día de la Elección. Después de ese tiempo le recomendamos usar una urna electoral oficial, las cuales están abiertas hasta las 8 p. m. del 3 de noviembre.

Estamos comprometidos a garantizar unas elecciones seguras y confiables para todos los habitantes de Washington, especialmente en este momento tan difícil. Devolver su boleta por correo o en una de las casi 500 urnas electorales que se encuentran en todo el estado puede ayudarle a mantener un distanciamiento social adecuado y mantenerse saludable. Para ubicar una urna electoral, ingrese a **VoteWA.gov**. Para obtener más información sobre el COVID-19, ingrese a **coronavirus.wa.gov**.

Atentamente,

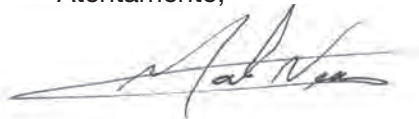

Mark Neary  
Secretario de Estado Adjunto

### ¿Qué es #TrustedInfo2020?

- #TrustedInfo2020 tiene como objetivo destacar a los funcionarios electorales estatales y locales como fuentes verificadas y creíbles de información electoral.
- Los Secretarios de Estado de la nación, 40 de los cuales se desempeñan como funcionarios electorales principales en su estado, junto con otros funcionarios electorales estatales y locales, trabajan continuamente para informar a los estadounidenses sobre el proceso electoral, incluida la inscripción electoral, las leyes electorales estatales, la votación y mucho más.

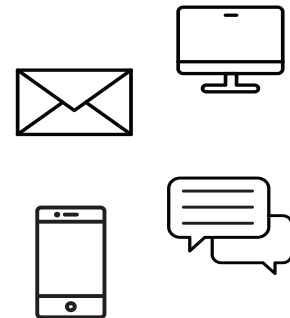

@secstatewa



@WASecretaryofState  
@WashingtonStateElections



secstatewa

Asistencia para votar..... 4  
 Votación en Washington..... 5

**Propuestas de ley**

Propuesta de Ley por Referéndum N° 90.....7  
 Votos Consultivos..... 13  
 Resolución Conjunta Final del Senado N° 8212...23  
 Colegio Electoral ..... 26

**Candidatos**

Presidente y vicepresidente de los EE.UU.....27  
 Representante de los EE.UU..... 34  
 Cargos ejecutivos estatales .....37  
 Cargos legislativos estatales..... 48  
 Cargos judiciales estatales..... 55

**Folleto electoral del Condado de Franklin...67**

**Más información**

Texto completo de las propuestas..... 73  
 Comuníquese con la oficina electoral de su Condado ..... 76

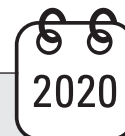

**Plazos**

Las boletas se envían antes del: 16 de octubre  
 Inscripción por correo, recibida antes del: 26 de octubre  
 Inscripción en línea antes del: 26 de octubre  
 Inscripción en persona antes del: 3 de noviembre, a las 8 p. m.  
 Día de las elecciones: 3 de noviembre



**Partidos políticos**

**Demócratas del estado de Washington**

PO Box 4027  
 Seattle, WA 98194  
 (206) 309-8683  
 info@wa-democrats.org  
 www.wa-democrats.org

**Partido Republicano del estado de Washington**

11811 NE 1st St, Ste A306  
 Bellevue, WA 98005  
 (425) 460-0570  
 caleb@wsrp.org  
 www.wsrp.org



**¿Quién realiza donaciones a las campañas electorales?**

Vea información sobre contribuyentes financieros para los candidatos presidenciales y del congreso:

**Comisión Electoral Federal**

www.fec.gov  
 Número gratuito (800) 424-9530

Vea quiénes contribuyen financieramente a los candidatos estatales y locales, así como las propuestas de ley:

**Comisión de Divulgación Pública**

www.pdc.wa.gov  
 Número gratuito (877) 601-2828

## Asistencia en español

¡VOTA!

### Se habla español

Los votantes del estado de Washington pueden acceder a un folleto electoral para las elecciones generales y a un formulario de inscripción electoral en español en Internet en **[www.sos.wa.gov/elections/](http://www.sos.wa.gov/elections/)**. Ingrese a **[VoteWA.gov](http://VoteWA.gov)** para consultar su guía electoral personalizada en Internet o para inscribirse y actualizar su información electoral.

Los votantes de los condados de Yakima, Franklin y Adams reciben materiales electorales bilingües.

Para solicitar una edición impresa del folleto electoral o de un formulario de inscripción electoral en español, llame al **1 (800) 448-4881**.

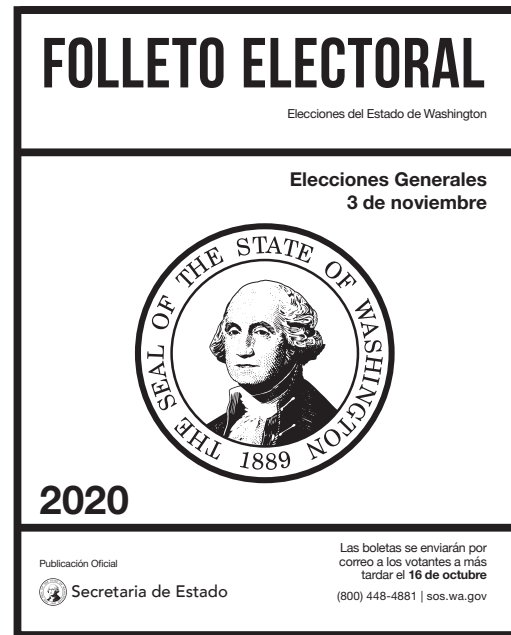

### Requisitos

Debe tener al menos 18 años de edad, ser ciudadano de Estados Unidos y residente de Washington, y no estar bajo la supervisión del Departamento Correccional por una condena por delito grave en Washington. Las personas de 16 y 17 años de edad pueden inscribirse como futuros votantes y serán inscritas para votar cuando cumplan los 18 años.

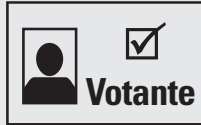

### ¿Cómo obtengo un formulario de inscripción?

**En línea:** Regístrese en [VoteWA.gov](http://VoteWA.gov)  
**Por correo:** Solicite por correo un formulario impreso o imprímalo usted mismo desde [sos.wa.gov/elections](http://sos.wa.gov/elections).  
 Si no tiene acceso a Internet, llame al (800) 448-4881.  
**En persona:** Visite una oficina electoral del condado (aparece al final de este folleto).

### Plazo de inscripción



**Por correo o en línea:** Su solicitud debe recibirse a más tardar el 26 de octubre.

**En persona:** Visite un centro de votación local a más tardar el 3 de noviembre, a las 8:00 p. m.

### ¿Se mudó? Actualice su domicilio que registró para votar.

Comuníquese con una oficina electoral del condado para solicitar una boleta en su nuevo domicilio.



**Antes del 26 de octubre:** Pida que le envíen su solicitud por correo o usted puede actualizarla por internet.

**O**

**Antes del 3 de noviembre:** Acuda a un centro de votación local en persona.

### ¿Qué pasa si aún no cumpla 18 años?



#### Si tiene 16 o 17 años, ¡convírtase en un Futuro Votante!

**# Futuro  
# votante**

Las personas de entre 16 y 17 años de edad pueden usar el formulario de inscripción de votante para registrarse como futuros votantes y automáticamente ser inscritas para votar cuando cumplan 18 años.

El Día de la Templanza y la Buena Ciudadanía, los estudiantes de preparatoria mayores de 16 años tendrán la oportunidad de llenar una inscripción electoral en clase.

## ¿Cómo emito una boleta?

1

Su boleta se le enviará por correo postal antes del **16 de octubre** a la dirección postal que proporcionó en su inscripción electoral. Si necesita una boleta de reemplazo, comuníquese con una oficina electoral del condado, que aparece al final de este folleto.



2

Vote su boleta y firme su sobre de devolución. No está obligado a votar en todas las contiendas de su boleta. Le invitamos a usar este folleto para ayudarle a decidir.

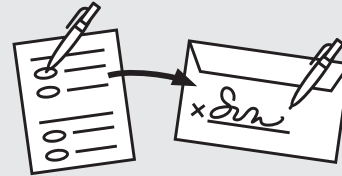

3

Devuelva su boleta por correo, no se requiere estampilla o franqueo. Si devuélve la boleta por correo, el sello postal debe tener una fecha a más tardar del **3 de noviembre**. Un sello postal tardío podría descalificar su boleta. El USPS recomienda que la envíe una semana antes del Día de la Elección.

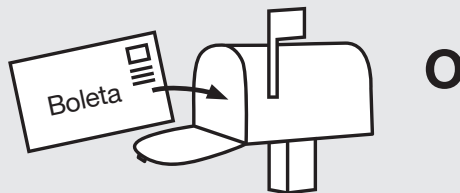

Puede devolver su boleta en una urna electoral oficial. Las urnas electorales están abiertas hasta las 8 p. m. del **3 de noviembre**. Encuentre la ubicación de las urnas electorales en **VoteWA.gov**.

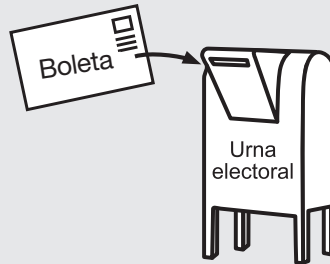

Si no puede devolver su boleta personalmente, solo permita que una persona de confianza lo haga por usted.

4

Verifique el estado de su boleta en **VoteWA.gov** para ver si la oficina electoral de su condado la recibió.



El personal electoral se comunicará con usted antes de que se procese su boleta en los siguientes casos:

- Falta su firma.
- Su firma no coincide con su registro de inscripción electoral.

### Ve los resultados de las elecciones en internet.

Después de las 8 p.m. de día de las elecciones, se publican y actualizan los resultados de los conteos de cada condado en **sos.wa.gov/elections**.

Los resultados se actualizan conforme los informan los condados y no son oficiales hasta que se certifican.

## Las personas usan las propuestas de ley por iniciativa y los referéndums para crear leyes estatales

### Propuesta de ley por iniciativa

Cualquier votante puede hacer una propuesta de ley por iniciativa para crear una nueva ley estatal o cambiar una ley vigente.

**Iniciativas al Pueblo** son leyes propuestas que se presentan directamente a los votantes.

**Iniciativas a la Legislatura** son leyes propuestas que se presentan a la Legislatura.

Antes de que una **Iniciativa al Pueblo** o una **Iniciativa a la Legislatura** puedan aparecer en la boleta, el patrocinador debe reunir...



**259,622**  
Firmas de votantes

el 8 % del total de votos de la última contienda para gobernador

### Referéndum

**Los proyectos de ley por referéndum** son leyes propuestas que la legislatura ha puesto a consideración de los votantes.

**Propuestas de ley por referéndum** son leyes que la Legislatura ha aprobado recientemente y que los votantes han exigido que sean remitidas a la boleta.

Cualquier votante puede exigir que una ley propuesta por la Legislatura se remita a los votantes antes de que entre en vigencia.

Antes de que una **Propuesta de ley por referéndum** pueda aparecer en la boleta, el patrocinador debe reunir...



**129,811**  
Firmas de votantes

el 4 % del total de votos de la última contienda para gobernador

### Las iniciativas de ley y los referéndums

## se convierten en ley

con el voto

de la mayoría simple

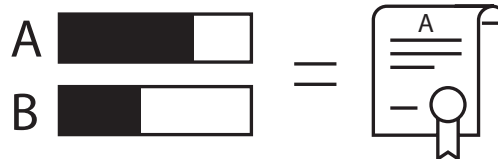

Propuesta de Ley por Referéndum N°

90

La legislatura aprobó el Proyecto de Ley Sustituto Final del Senado 5395 concerniente a la educación integral sobre salud sexual.

Este proyecto de ley requeriría que los distritos escolares adopten o desarrollen, de acuerdo con los estándares estatales, una educación integral sobre salud sexual apropiada para la edad, según se define, para todos los estudiantes y que dispensen a los estudiantes de recibir dicha educación si sus padres lo solicitan.

Este proyecto de ley debería ser:

[ ] Aprobado

[ ] Rechazado

**Declaración Explicativa . . . . . 9**  
**Declaración del Impacto Fiscal . . . . . 10**  
**Argumentos a favor y en contra. . . . . 12**

**Votos finales emitidos por la Legislatura**

**Senado:** A favor, 27; En contra, 21; Ausentes, 0; Dispensados, 1

**Cámara de representantes:** A favor, 56; En contra, 40; Ausentes, 0; Dispensados, 2



**Votará para Aprobar o Rechazar el proyecto de ley aprobado por la Legislatura**

**Aprobar:** usted está a favor del proyecto de ley aprobado por la Legislatura

**Rechazar:** usted no está a favor del proyecto de ley aprobado por la Legislatura



La Secretaría de Estado no es responsable por el contenido de las declaraciones o los argumentos (WAC 434-381-180).



## Declaración Explicativa

Escrita por la Oficina del Procurador General

### La ley tal como existe en la actualidad

Los distritos escolares pueden optar por proporcionar o no educación sobre salud sexual. Los padres o tutores legales pueden hacer que sus hijos no reciban cualquier enseñanza planificada de educación sobre salud sexual.

Si el distrito escolar ofrece educación sobre salud sexual, esta debe ser médica y científicamente precisa. También debe ser apropiada para la edad y para estudiantes de cualquier género, raza, discapacidad u orientación sexual. Debe incluir información sobre la abstinencia y otros métodos para prevenir el embarazo y las enfermedades de transmisión sexual. No puede consistir solamente en información sobre la abstinencia.

Cualquier escuela puede optar por proporcionar educación integral sobre salud sexual utilizando oradores externos independientes o un plan de estudios preparado. La educación sobre salud sexual debe ser consistente con las normas desarrolladas por el Departamento de Salud del estado y la Oficina del Superintendente de Enseñanza Pública. El Superintendente de Enseñanza Pública y el Departamento de Salud del estado deben poner estas normas a disposición del público en sus sitios web.

El Superintendente de Enseñanza Pública, en consulta con el Departamento de Salud del estado, desarrolla una lista de los programas de educación sobre salud sexual que cumplen con las normas estatales. La ley estatal alienta a los distritos escolares que elijan ofrecer educación sobre salud sexual a revisar su programa y elegir un plan de estudios de la lista estatal. Los distritos escolares pueden elegir o desarrollar cualquier otro plan de estudios que cumpla con la ley estatal.

Cualquier padre o tutor legal puede revisar el plan de estudios que se ofrece en su distrito escolar.

### El efecto de la propuesta de ley presentada, en caso de ser aprobada

La Legislatura aprobó recientemente un proyecto de ley que cambiaría la ley sobre educación en salud sexual. Si los votantes aprueban el Referéndum 90, la ley cambiaría como se describe a continuación. Si los votantes rechazan el Referéndum 90, la ley permanecerá como se resumió anteriormente.

El Referéndum 90 requeriría que las escuelas públicas brinden educación integral sobre salud sexual apropiada para la edad. Los padres y tutores legales seguirían teniendo la opción de excluir a sus estudiantes de la educación sobre salud sexual.

Educación integral en salud sexual significa enseñanza apropiada para la edad sobre el desarrollo humano y reproducción. Los distritos usarían programas de estudio, enseñanza y materiales médica y científicamente precisos.

La enseñanza debe usar lenguaje y estrategias que eviten la discriminación contra cualquier estudiante. La educación integral en salud sexual debe incluir información sobre el consentimiento afirmativo y capacitación para testigos. Esto significa educar sobre el acuerdo consciente y voluntario para participar en las actividades sexuales como un requisito previo a estas.

El plan de estudios, la enseñanza y los materiales variarían dependiendo del nivel de grado. Para los estudiantes de jardín de niños hasta tercer grado, deben consistir en enseñanza sobre aprendizaje socioemocional que sea consistente con los estándares y puntos de referencia establecidos por la Oficina del Superintendente de Enseñanza Pública. Para los estudiantes de cuarto a doceavo grado, deben incluir información sobre seis temas. Estos son:

- Los procesos de desarrollo fisiológico, psicológico y sociológico que experimenta un individuo;
- El desarrollo de habilidades intrapersonales e interpersonales para comunicarse de manera respetuosa y efectiva, para reducir los riesgos para la salud y para elegir comportamientos y relaciones saludables que se basen en el respeto y el afecto mutuo, y que estén libres de violencia, coerción e intimidación;
- Recursos sobre prevención y atención médica;
- El desarrollo de relaciones significativas y la evasión de relaciones de explotación;
- Comprender las influencias de la familia, los compañeros, la comunidad y los medios de comunicación a lo largo de la vida en las relaciones sexuales saludables, y
- El consentimiento afirmativo y cómo reconocer y responder de manera segura y afectiva cuando la violencia, o el riesgo de violencia, está o puede estar presente con estrategias que incluyan la capacitación de testigos.

La ley se incorporaría gradualmente con el tiempo. Las escuelas públicas deben proporcionar educación integral sobre salud sexual en los grados sexto a doceavo a partir del año escolar 2021-22. En el año escolar 2022-23, deben comenzar a hacerlo en todos los grados. Los distritos escolares públicos deben proporcionar educación integral en salud sexual al menos una vez a los estudiantes de jardín de niños hasta el tercer grado, una vez a los estudiantes del cuarto al quinto grado, dos veces a los estudiantes de sexto a octavo grado y dos veces a los estudiantes de noveno a doceavo grado.

La Oficina del Superintendente de Enseñanza Pública debe mantener actualizados los materiales de capacitación. Los distritos escolares públicos pueden elegir un plan de estudios de la lista desarrollada a nivel estatal o elegir otro plan de estudios. Los distritos que elijan un plan de estudios que no esté en la lista del estado deben consultar a la Oficina del Superintendente de Enseñanza Pública y asegurarse de que el plan de estudios que elijan cumpla con la ley estatal.

La Oficina del Superintendente de Enseñanza Pública debe proporcionar asistencia técnica a las escuelas públicas.

Al comienzo del año escolar 2021-22, las escuelas públicas deben informar a los padres y tutores legales que brindarán educación integral en salud sexual. El distrito debe proporcionar acceso a todos los materiales del curso que se utilizarán durante el año escolar.

Los distritos escolares públicos deben elaborar un informe para la Oficina del Superintendente de Enseñanza Pública Sobre los planes de estudio utilizados para proporcionar educación integral en salud sexual. El informe debe describir cómo se alinean los planes con los requisitos de la ley estatal. La Oficina del Superintendente de Enseñanza Pública debe resumir esta información e informarla a la Legislatura.

## Declaración del Impacto Fiscal

Escrita por la Oficina de Administración Financiera  
Para más información visite [www.ofm.wa.gov/ballot](http://www.ofm.wa.gov/ballot)

### RESUMEN DEL IMPACTO FISCAL

El Proyecto de Ley Sustituto Final del Senado (ESSB, por sus siglas en inglés) 5395 se promulgó en la sesión legislativa de 2020, pero no se ha llevado a efecto porque los votantes presentaron peticiones para referir la propuesta de ley en la boleta electoral de la Elección General de noviembre de 2020. Si los votantes aprueban el referéndum, ESSB 5395 se llevaría a efecto. No habría impacto fiscal para el gobierno estatal en el bienio 2019–21 y en adelante. Habría un impacto fiscal para el gobierno local (distritos escolares), pero el impacto es indeterminado. No hay impactos conocidos en los ingresos estatales o locales que podría resultar de la aprobación de esta propuesta de ley.

### RESUMEN

El Referéndum 90 coloca el Proyecto de Ley Sustituto Final del Senado 5395 (ESSB 5395) en la boleta de las elecciones generales de 2020 para su aprobación o rechazo por parte de los votantes.

A partir del 1.º de septiembre de 2021, el ESSB 5395 requeriría que todos los distritos escolares públicos ofrezcan educación integral sobre salud sexual con base en los planes de estudio de una lista de puesta a disposición del público en el sitio web de la Oficina del Superintendente de Enseñanza Pública (OSPI, por sus siglas en inglés) o según sus propios planes de estudio, que elegirían utilizando una herramienta proporcionada por la OSPI. Además, se requeriría que la OSPI informe a la Legislatura los datos recopilados de los distritos escolares sobre los planes de estudio que se utilizaron para proporcionar educación integral en salud sexual. La Sección 1(5)(a) de la ESSB 5395 requiere que el Departamento de Salud (DOH, por sus siglas en inglés) consulte a la OSPI sobre el desarrollo de una lista de planes de estudio de educación integral sobre la salud sexual que sean consistentes con las normas de 2005 para la información sobre salud sexual y

prevención de enfermedades y los estándares de aprendizaje de educación física y salud desde jardín de niños hasta 12.º grado del estado de Washington.

### SUPUESTOS GENERALES

- La fecha de vigencia del referéndum, si es aprobado, es el 3 de diciembre de 2020.
- Las estimaciones fiscales utilizan el año fiscal del estado del 1.º de julio al 30 de junio. El año fiscal 2021 es del 1.º de julio de 2020 al 30 de junio de 2021.

### INGRESOS

El referéndum no tiene ningún impacto conocido sobre los ingresos estatales o locales.

### GASTOS

Un voto para aprobar el referéndum no generaría gastos para el gobierno estatal, específicamente para la OSPI y el DOH. Los distritos escolares pueden incurrir en gastos, pero esos gastos son indeterminados y dependen de las decisiones locales con respecto al proceso de adopción y capacitación para cualquier nuevo plan de estudios adoptado.

#### Gastos estatales

Planes de estudio. La OSPI actualmente ofrece una lista de planes de estudio como parte de sus recursos de libre acceso para la educación. No hay ningún costo adicional asociado con el mantenimiento de los planes de estudio de educación en salud sexual.

Herramientas de revisión. La OSPI actualmente ofrece una herramienta de revisión para que los distritos la usen al seleccionar la educación integral en salud sexual. La herramienta requeriría modificaciones mínimas para poder utilizarse como se indica en el proyecto de ley. No hay impacto fiscal adicional relacionado con el tiempo necesario del personal para realizar este trabajo.

Recopilación de datos. La OSPI actualmente recopila datos a nivel de distrito relacionados con la educación integral en salud sexual. No se anticipa ningún impacto en el gasto como resultado de este requisito adicional de recopilación de datos.

Informes. Actualmente, la OSPI debe informar a la Legislatura sobre la educación de salud sexual. Se considera que el tiempo necesario para comunicar los resultados del informe sobre los datos ya se toma en cuenta, por lo tanto, no se espera un impacto en el gasto.

#### Gastos del distrito escolar

Planes de estudio. Los distritos escolares pueden usar los planes de estudio de educación sobre salud sexual gratuitos que están disponibles. Cualquier costo relacionado con los planes de estudio para los distritos que actualmente no ofrecen educación integral sobre salud sexual o que no usan planes de estudio que cumplen con los estándares de la ESSB 5395 sería discrecional. Si los distritos eligen planes de estudio con costo, hay dos programas de ayudas económicas financiados por el gobierno federal para proporcionar

asistencia financiera a los distritos para su implementación. El DOH administra el Programa de Educación sobre Responsabilidad Personal (PREP, por sus siglas en inglés) y Planned Parenthood of the Great Northwest and Hawaiian Islands administra el Programa de Prevención del Embarazo en la Adolescencia (TPPP, por sus siglas en inglés). Ambos están financiados por la Oficina de Salud para Adolescentes del Departamento de Salud y Servicios Humanos de EE. UU.

**Desarrollo profesional.** La ESSB 5395 no requiere que los distritos envíen a sus maestros a capacitación o que brinden otras oportunidades de desarrollo profesional en educación integral en salud sexual. Cualquier costo para el desarrollo profesional en que incurran los distritos sería discrecional. Para administrar los costos discrecionales, los distritos podrían optar por enviar a los maestros a las oportunidades de desarrollo profesional que ofrece la OSPI sin costo alguno. Los distritos podrían incurrir en gastos de viaje y de reembolso para los maestros sustitutos.

**Adopción de los planes de estudio.** Los costos de adopción dependerán de las prácticas de los distritos escolares locales. Se asume que los distritos que cambien sus planes de estudio utilizarán los procesos de adopción actuales y los recursos financieros disponibles, por lo tanto, no se incurrirá en costos adicionales. Sin embargo, los distritos podrían verse afectados si cambian su calendario para la adopción de planes de estudio al sustituir las actualizaciones a los planes de estudio programadas en la actualidad por la adopción de los planes de estudio de educación sobre salud sexual. Si eligen agregar planes de estudio de educación sobre salud sexual a su proceso de adopción, esto podría generar costos adicionales por la revisión de los planes de estudio, las reuniones y los comentarios públicos. No hay forma de estimar los costos estatales de los procesos de adopción, por lo tanto, existe un impacto fiscal indeterminado en los distritos.

## ¡Nuevo! Centros de Participación Estudiantil



Los estudiantes universitarios están en constante movimiento. Las universidades públicas ahora ofrecen Centros de Participación Estudiantil para garantizar que los estudiantes nunca dejen de votar por estar lejos de casa.

**Para conocer las fechas, los horarios y las ubicaciones, comuníquese con liderazgo estudiantil en:**

CWU Ellensburg

EWU Cheney

TESC Olympia

UW Bothell

UW Seattle

UW Tacoma

WSU Pullman

WSU Tri-Cities

WSU Vancouver

WWU Bellingham

## Argumento a favor

### Apruebe el Referéndum N° 90 para niños sanos y seguros

Los jóvenes de todas las comunidades merecen información y recursos apropiados para su edad a fin de tomar buenas decisiones en el tema del sexo y las relaciones, que les permitan proteger su salud, mantenerse a salvo y construir sus futuros. En este momento, demasiados alumnos no están recibiendo educación sobre salud sexual de alta calidad y médicamente precisa, lo que los pone en riesgo inmediato de sufrir daños.

La aprobación del Referéndum N° 90 defenderá una nueva ley de Washington que requiere que todas las escuelas públicas enseñen educación sexual integral, inclusiva y apropiada para la edad. Esto comienza con el aprendizaje social y emocional para los alumnos más jóvenes e incluye enseñar a los alumnos mayores las formas de prevenir el embarazo y practicar el consentimiento afirmativo.

### Mantendrá a los niños sanos

Los estudios demuestran que los jóvenes que reciben educación sexual de calidad tienen menos probabilidades de participar en conductas sexuales de riesgo, experimentar embarazos no deseados o contraer una infección de transmisión sexual.

### La educación sexual también sirve como prevención para el abuso sexual y la violación

Los jóvenes necesitan información y recursos sobre relaciones saludables para entender cómo respetar los límites personales, pedir consentimiento y aprender a decir y recibir un "no". Los niños que sufren abuso necesitan saber con urgencia cómo obtener ayuda. Los niños que sufren abuso sexual a menudo no comprenden lo que está sucediendo hasta que alguien les proporciona las herramientas para comunicarse con un adulto en el que confían.

Este año, padres de familia, educadores y profesionales médicos de todo Washington trabajaron juntos para aprobar una ley integral de educación sexual. Protejamos esa ley y el futuro de los jóvenes al aprobar el Referéndum N° 90.

## Refutación del argumento en contra

Los padres, los maestros y los pediatras saben que en los estados con educación sexual de calidad, los adolescentes están hablando sobre el consentimiento, esperando más tiempo para tener relaciones sexuales, evitando los embarazos y manteniéndose seguros. El R90 brinda a los padres la posibilidad de excluir a los niños si no se sienten cómodos con el contenido, y cada distrito debe colaborar con las comunidades en la selección del plan de estudios. El R90 exige educación apropiada para la edad; es decir, aprendizaje social y emocional para adquirir habilidades de autocontrol e interpersonales desde el jardín de niños hasta el 3.er grado. Apruebe el R90.

## Redactado por

**Nikki Otero Lockwood**, madre, miembro de la Junta Escolar, Spokane; **Kevin S. Wang**, M.D., director médico de la Iniciativa Swedish's LGBTQI+, Seattle; **Leah Griffin**, bibliotecaria y maestra, Junta del Centro de Leyes de Violencia Sexual, Seattle; **Jen Cole**, madre, Partnerships for Action Voices for Empowerment, Everett; **Peter Asante**, M.D., Capítulo de Washington, Academia Estadounidense de Pediatría, Yakima; **Nichole Johnson**, madre, maestra de escuela secundaria, Vancouver

**Contacto:** info@approve90wa.org; www.approve90wa.org

## Argumento en contra

### Rechace el Referéndum N° 90. Revoque el mandato de educación sexual integral desde jardín de niños hasta el 12.º grado.

La legislatura aprobó un proyecto de ley que exige un plan de estudios nuevo de educación sexual integral (CSE, por sus siglas en inglés) para todos los alumnos desde jardín de niños hasta el 12.º grado. Un gran número de alumnos están reprobando matemáticas, ciencias e inglés. Olympia debe priorizar la mejora de la alfabetización y ayudar a los alumnos a graduarse, no crear un nuevo mandato.

### Rechace el Referéndum N° 90. Devuelva el control local a los padres y a las juntas escolares locales.

El nuevo proyecto de ley de CSE significa que los burócratas no electos y que no rinden cuentas desarrollarán estándares de educación sexual en todo el estado para todos los alumnos, no las comunidades locales. Requiere que los distritos escolares adopten un plan de estudios de educación sexual que cumpla esos estándares. Los padres y sus representantes locales electos tendrán poca participación para determinar cómo quieren que se les enseñe a sus hijos.

### Rechace el Referéndum N° 90. Detenga la sexualización temprana de nuestros hijos.

Los niños de jardín de niños necesitan aprender habilidades sociales y los alumnos de primaria deben enfocarse en el aprendizaje fundamental. Los materiales que actualmente cumplen los estándares estatales incluyen temas sexuales gráficos. Estas son decisiones que deben dejarse en manos de los padres y de las comunidades locales.

### Rechace el Referéndum N° 90. Un mandato costoso en un momento en el que se recortan los presupuestos escolares.

Los presupuestos estatales y locales se enfrentan a un déficit masivo que amenaza la financiación de los programas básicos. Las escuelas no pueden permitirse agregar un requisito costoso nuevo o diseñar su propio plan de estudios de educación sexual que cumpla los estándares estatales.

Confíe en los padres y en las comunidades locales para que desarrollen el plan de estudios escolar de manera colaborativa. *Proteja el Control Local. Rechace el Referéndum N° 90.*

## Refutación del argumento a favor

El Referéndum 90 es una evidente toma de poder por parte de los burócratas de Olympia para quitar el control parental e imponer un plan de estudios integral de educación sexual a partir del jardín de niños. Los padres y las escuelas locales ya están haciendo un excelente trabajo al respecto ahora. HHS.gov informa que durante los últimos 25 años de datos disponibles, la tasa de natalidad en adolescentes en Washington *disminuyó un 69 %*. La Ley de Erin, aprobada en 2018, aborda el abuso sexual, la prevención y la seguridad en internet. *Vote rechazado* para retener el control parental y local.

## Redactado por

**Mindie Wirth**, madre, Expresidenta de Abogacía, Consejera de la Asociación de Padres, Maestros y Alumnos (PTSA, por sus siglas en inglés) de Northshore; **Suzanne Burke**, Presidenta jubilada de Fremont Dock Company, bisabuela, rotaria; **Jude Verzosa**, Doctora en Medicina, miembro del Colegio Americano de Médicos (FACP, por sus siglas en inglés), Directora Médica de Rainier Health Network; **Brian Donovan**, Maestría en Artes, Maestro Certificado de 4.º grado de las Escuelas Públicas de Washington; **Dawn McCravey**, madre, maestra jubilada, Directora de la Junta Directiva del NSD durante dos términos; **Mark Clements**, Director jubilado de River Home Link, Distrito de Battle Ground

**Contacto:** (253) 260-3642; parentsforsafeschools2020@gmail.com; www.parentsforsafeschools.com

**i** Los votos consultivos son el resultado de la Iniciativa 960, aprobada por los votantes en 2007. La Oficina de la Secretaria de Estado publica la descripción del voto consultivo por parte del Procurador General de acuerdo con el Código Revisado de Washington RCW 29A.72.283.

Usted le está informando a la legislatura si está a favor o no de un aumento de impuestos aprobado durante la reciente sesión legislativa.

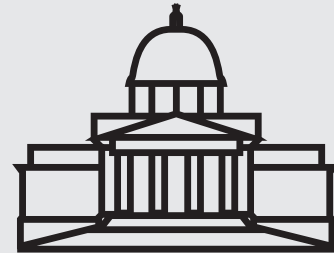

**Derogar:** significa que usted **no está a favor** del aumento de impuestos.

**Sostener:** significa que usted **está a favor** del aumento de impuestos.

**El voto consultivo no es vinculante.  
Los resultados no modificarán la ley.**

### ¿Desea más información?



Comuníquese con su legislador(a). Sus datos de contacto se encuentra en las siguientes páginas.

Vea el texto completo de cada propuesta de ley en **[sos.wa.gov/elections](https://sos.wa.gov/elections)** y vea información adicional sobre costos en **[ofm.wa.gov/ballot](https://ofm.wa.gov/ballot)**

## Voto Consultivo N°

32

## Proyecto de Ley Sustituto Final del Senado 5323

La legislatura impuso, sin el voto del pueblo, un impuesto sobre las ventas minoristas a los cargos por transferencia que los establecimientos minoristas recaudan por bolsas específicas para llevar, costando \$32,000,000 en los primeros diez años, en gastos gubernamentales.

Este aumento de impuesto debería ser:

- Derogado  
 Sostenido

## Proyección a diez años

Proporcionado por la Oficina de Administración Financiera  
 Para más información visite [www.ofm.wa.gov/ballot](http://www.ofm.wa.gov/ballot)

Proyecto de Ley Sustituto Final del Senado 5323 (ESSB 5323)					
Año fiscal	Depto de Ingresos	Depto de Ecología	Oficina de Audiencias sobre el Medio Ambiente y el Uso de Tierras	Depto de Recursos Naturales	Total
2020	\$ 0	0	0	0	\$ 0
2021	\$ 3,800,000	0	0	0	\$ 3,800,000
2022	\$ 3,700,000	0	0	0	\$ 3,700,000
2023	\$ 3,700,000	0	0	0	\$ 3,700,000
2024	\$ 3,600,000	0	0	0	\$ 3,600,000
2025	\$ 3,600,000	0	0	0	\$ 3,600,000
2026	\$ 3,600,000	0	0	0	\$ 3,600,000
2027	\$ 3,500,000	0	0	0	\$ 3,500,000
2028	\$ 3,500,000	0	0	0	\$ 3,500,000
2029	\$ 3,400,000	0	0	0	\$ 3,400,000
<b>Total:</b>	<b>\$32,400,000</b>	<b>\$0</b>	<b>\$0</b>	<b>\$0</b>	<b>\$32,400,000</b>

## Votos finales emitidos por la Legislatura

**Senado:** A favor, 33; En contra, 15; Ausentes, 0; Dispensados, 1  
**Cámara de representantes:** A favor, 67; En contra, 29; Ausentes, 0; Dispensados, 2

## Voto Consultivo N°

33

## Proyecto de Ley Sustituto del Senado 5628

La legislatura impuso, sin el voto del pueblo, un impuesto a los consumidores sobre el alquiler de maquinaria pesada por parte de los distribuidores dueños de maquinaria pesada en alquiler, costando \$103,000,000 en los primeros diez años, en gastos gubernamentales.

Este aumento de impuestos debería ser:

- Derogado  
 Sostenido

## Proyección a diez años

Proporcionado por la Oficina de Administración Financiera  
 Para más información visite [www.ofm.wa.gov/ballot](http://www.ofm.wa.gov/ballot)

Proyecto de Ley Sustituto del Senado 5628 (SSB 5628)	
Año fiscal	Departamento de Ingresos
2020	\$ 0
2021	\$ 0
2022	\$ 4,800,000
2023	\$ 12,000,000
2024	\$ 12,600,000
2025	\$ 13,300,000
2026	\$ 13,900,000
2027	\$ 14,600,000
2028	\$ 15,400,000
2029	\$ 16,100,000
<b>Total:</b>	<b>\$102,700,000</b>

## Votos finales emitidos por la Legislatura

**Senado:** A favor, 48; En contra, 0; Ausentes, 0; Dispensados, 1  
**Cámara de representantes:** A favor, 53; En contra, 44; Ausentes, 0; Dispensados, 1

Voto Consultivo N°

# 34

## Proyecto de Ley Sustituto Final del Senado 6492

La legislatura aumentó, sin el voto del pueblo, la tasa del impuesto sobre negocios y ocupación para ciertos negocios, al tiempo que redujo ciertos recargos, costando \$843,000,000 en los primeros diez años, en gastos gubernamentales.

Este aumento de impuestos debería ser:

Derogado

Sostenido

## Proyección a diez años

Proporcionado por la Oficina de Administración Financiera  
Para más información visite [www.ofm.wa.gov/ballot](http://www.ofm.wa.gov/ballot)

Proyecto de Ley Sustituto Final del Senado 6492 (ESSB 6492)			
Año fiscal	Impuesto sobre negocio y ocupación	Total Año fiscal	Total Bienal
2020	(\$ 68,000,000)	(\$ 68,000,000)	
2021	\$ 38,400,000	\$ 38,400,000	(\$ 29,600,000)
2022	\$115,300,000	\$115,300,000	
2023	\$119,000,000	\$119,000,000	\$234,300,000
2024	\$117,800,000	\$117,800,000	
2025	\$ 98,200,000	\$ 98,200,000	\$216,000,000
2026	\$101,000,000	\$101,000,000	
2027	\$104,000,000	\$104,000,000	\$205,000,000
2028	\$107,100,000	\$107,100,000	
2029	\$110,100,000	\$110,100,000	\$217,200,000
<b>Total:</b>	<b>\$842,900,000</b>	<b>\$842,900,000</b>	<b>\$842,900,000</b>

## Votos finales emitidos por la Legislatura

**Senado:** A favor, 28; En contra, 21; Ausentes, 0; Dispensados, 0

**Cámara de representantes:** A favor, 52; En contra, 45; Ausentes, 0; Dispensados, 1

Voto Consultivo N°

# 35

## Proyecto de Ley Final del Senado 6690

La legislatura aumentó, sin el voto del pueblo, el impuesto sobre negocios y ocupación a los fabricantes de aviones comerciales, incluidos los componentes y las herramientas, costando \$1,024,000,000 en los primeros diez años, en gastos gubernamentales.

Este aumento de impuestos debería ser:

Derogado

Sostenido

## Proyección a diez años

Proporcionado por la Oficina de Administración Financiera  
Para más información visite [www.ofm.wa.gov/ballot](http://www.ofm.wa.gov/ballot)

Proyecto de Ley Final del Senado 6690 (ESB 6690)			
Año fiscal	Impuesto sobre negocio y ocupación	Total Año fiscal	Total Bienal
2020	\$ 18,000,000	\$ 18,000,000	
2021	\$ 116,000,000	\$ 116,000,000	\$ 134,000,000
2022	\$ 115,000,000	\$ 115,000,000	
2023	\$ 114,000,000	\$ 114,000,000	\$ 229,000,000
2024	\$ 113,000,000	\$ 113,000,000	
2025	\$ 112,000,000	\$ 112,000,000	\$ 225,000,000
2026	\$ 111,000,000	\$ 111,000,000	
2027	\$ 110,000,000	\$ 110,000,000	\$ 221,000,000
2028	\$ 108,000,000	\$ 108,000,000	
2029	\$ 107,000,000	\$ 107,000,000	\$ 215,000,000
<b>Total:</b>	<b>\$1,024,000,000</b>	<b>\$1,024,000,000</b>	<b>\$1,024,000,000</b>

## Votos finales emitidos por la Legislatura

**Senado:** A favor, 45; En contra, 4; Ausentes, 0; Dispensados, 0

**Cámara de representantes:** A favor, 73; En contra, 24; Ausentes, 0; Dispensados, 1

## Votos Finales Emitidos por cada Legislador

## Distrito 1

**Sen. Derek Stanford**

(D, Bothell), (360) 786-7600  
derek.stanford@leg.wa.gov  
ESSB 5323 (AV32): A favor  
SSB 5628 (AV33): A favor  
ESSB 6492 (AV34): A favor  
ESB 6690 (AV35): A favor

**Rep. Davina Duerr**

(D, Bothell), (360) 786-7928  
davina.duerr@leg.wa.gov  
ESSB 5323 (AV32): A favor  
SSB 5628 (AV33): A favor  
ESSB 6492 (AV34): A favor  
ESB 6690 (AV35): A favor

**Rep. Shelley Kloba**

(D, Kirkland), (360) 786-7900  
shelley.kloba@leg.wa.gov  
ESSB 5323 (AV32): A favor  
SSB 5628 (AV33): A favor  
ESSB 6492 (AV34): A favor  
ESB 6690 (AV35): En contra

## Distrito 2

**Sen. Randi Becker**

(R, Eatonville), (360) 786-7602  
randi.becker@leg.wa.gov  
ESSB 5323 (AV32): En contra  
SSB 5628 (AV33): A favor  
ESSB 6492 (AV34): En contra  
ESB 6690 (AV35): A favor

**Rep. Andrew Barkis**

(R, Olympia), (360) 786-7824  
andrew.barkis@leg.wa.gov  
ESSB 5323 (AV32): En contra  
SSB 5628 (AV33): En contra  
ESSB 6492 (AV34): En contra  
ESB 6690 (AV35): A favor

**Rep. J.T. Wilcox**

(R, Yelm), (360) 786-7912  
jt.wilcox@leg.wa.gov  
ESSB 5323 (AV32): En contra  
SSB 5628 (AV33): En contra  
ESSB 6492 (AV34): En contra  
ESB 6690 (AV35): A favor

## Distrito 3

**Sen. Andy Billig**

(D, Spokane), (360) 786-7604  
andy.billig@leg.wa.gov  
ESSB 5323 (AV32): A favor  
SSB 5628 (AV33): A favor  
ESSB 6492 (AV34): A favor  
ESB 6690 (AV35): A favor

**Rep. Marcus Riccelli**

(D, Spokane), (360) 786-7888  
marcus.riccelli@leg.wa.gov  
ESSB 5323 (AV32): A favor  
SSB 5628 (AV33): A favor  
ESSB 6492 (AV34): A favor  
ESB 6690 (AV35): A favor

**Rep. Timm Ormsby**

(D, Spokane), (360) 786-7946  
timm.ormsby@leg.wa.gov  
ESSB 5323 (AV32): A favor  
SSB 5628 (AV33): A favor  
ESSB 6492 (AV34): A favor  
ESB 6690 (AV35): A favor

## Distrito 4

**Sen. Mike Padden**

(R, Spokane Valley), (360) 786-7606  
mike.padden@leg.wa.gov  
ESSB 5323 (AV32): En contra  
SSB 5628 (AV33): A favor  
ESSB 6492 (AV34): En contra  
ESB 6690 (AV35): En contra

**Rep. Matt Shea**

(R, Spokane Valley), (360) 786-7984  
matt.shea@leg.wa.gov  
ESSB 5323 (AV32): En contra  
SSB 5628 (AV33): En contra  
ESSB 6492 (AV34): En contra  
ESB 6690 (AV35): En contra

**Rep. Bob McCaslin**

(R, Spokane Valley), (360) 786-7820  
bob.mccaslin@leg.wa.gov  
ESSB 5323 (AV32): En contra  
SSB 5628 (AV33): En contra  
ESSB 6492 (AV34): En contra  
ESB 6690 (AV35): En contra

## Distrito 5

**Sen. Mark Mullet**

(D, Issaquah), (360) 786-7608  
mark.mullet@leg.wa.gov  
ESSB 5323 (AV32): A favor  
SSB 5628 (AV33): A favor  
ESSB 6492 (AV34): A favor  
ESB 6690 (AV35): A favor

**Rep. Bill Ramos**

(D, Issaquah), (360) 786-7852  
bill.ramos@leg.wa.gov  
ESSB 5323 (AV32): A favor  
SSB 5628 (AV33): En contra  
ESSB 6492 (AV34): En contra  
ESB 6690 (AV35): A favor

**Rep. Lisa Callan**

(D, Issaquah), (360) 786-7876  
lisa.callan@leg.wa.gov  
ESSB 5323 (AV32): A favor  
SSB 5628 (AV33): En contra  
ESSB 6492 (AV34): A favor  
ESB 6690 (AV35): A favor

## Distrito 6

**Sen. Jeff Holy**

(R, Spokane), (360) 786-7610  
jeff.holy@leg.wa.gov  
ESSB 5323 (AV32): En contra  
SSB 5628 (AV33): A favor  
ESSB 6492 (AV34): En contra  
ESB 6690 (AV35): A favor

**Rep. Mike Volz**

(R, Spokane), (360) 786-7922  
mike.volz@leg.wa.gov  
ESSB 5323 (AV32): En contra  
SSB 5628 (AV33): En contra  
ESSB 6492 (AV34): En contra  
ESB 6690 (AV35): En contra

**Rep. Jenny Graham**

(R, Spokane), (360) 786-7962  
jenny.graham@leg.wa.gov  
ESSB 5323 (AV32): En contra  
SSB 5628 (AV33): En contra  
ESSB 6492 (AV34): En contra  
ESB 6690 (AV35): A favor

## Distrito 7

**Sen. Shelly Short**

(R, Addy), (360) 786-7612  
shelly.short@leg.wa.gov  
ESSB 5323 (AV32): En contra  
SSB 5628 (AV33): A favor  
ESSB 6492 (AV34): En contra  
ESB 6690 (AV35): A favor

**Rep. Jacquelin Maycumber**

(R, Republic), (360) 786-7908  
jacquelin.maycumber@leg.wa.gov  
ESSB 5323 (AV32): En contra  
SSB 5628 (AV33): En contra  
ESSB 6492 (AV34): En contra  
ESB 6690 (AV35): A favor

**Rep. Joel Kretz**

(R, Wauconda), (360) 786-7988  
joel.kretz@leg.wa.gov  
ESSB 5323 (AV32): En contra  
SSB 5628 (AV33): En contra  
ESSB 6492 (AV34): En contra  
ESB 6690 (AV35): A favor

## Distrito 8

**Sen. Sharon Brown**

(R, Kennewick), (360) 786-7614  
sharon.brown@leg.wa.gov  
ESSB 5323 (AV32): En contra  
SSB 5628 (AV33): A favor  
ESSB 6492 (AV34): En contra  
ESB 6690 (AV35): A favor

**Rep. Brad Klippert**

(R, Kennewick), (360) 786-7882  
brad.klippert@leg.wa.gov  
ESSB 5323 (AV32): En contra  
SSB 5628 (AV33): En contra  
ESSB 6492 (AV34): En contra  
ESB 6690 (AV35): A favor

**Rep. Matt Boehnke**

(R, Kennewick), (360) 786-7986  
matt.boehnke@leg.wa.gov  
ESSB 5323 (AV32): A favor  
SSB 5628 (AV33): En contra  
ESSB 6492 (AV34): Dispensado  
ESB 6690 (AV35): A favor



La Iniciativa 960, aprobada por los votantes en el 2007, requiere una lista de cada Legislador, su partido de preferencia, su ciudad e información de contacto, y cómo votaron en cada proyecto de ley que resultaron en un Voto Consultivo.



## Distrito 9

### Sen. Mark Schoesler

(R, Ritzville), (360) 786-7620  
mark.schoesler@leg.wa.gov  
ESSB 5323 (AV32): En contra  
SSB 5628 (AV33): A favor  
ESSB 6492 (AV34): En contra  
ESB 6690 (AV35): A favor

### Rep. Mary Dye

(R, Pomeroy), (360) 786-7942  
mary.dye@leg.wa.gov  
ESSB 5323 (AV32): A favor  
SSB 5628 (AV33): En contra  
ESSB 6492 (AV34): En contra  
ESB 6690 (AV35): A favor

### Rep. Joe Schmick

(R, Colfax), (360) 786-7844  
joe.schmick@leg.wa.gov  
ESSB 5323 (AV32): En contra  
SSB 5628 (AV33): En contra  
ESSB 6492 (AV34): En contra  
ESB 6690 (AV35): A favor

## Distrito 10

### Sen. Ron Muzzall

(R, Oak Harbor), (360) 786-7618  
ron.muzzall@leg.wa.gov  
ESSB 5323 (AV32): A favor  
SSB 5628 (AV33): A favor  
ESSB 6492 (AV34): En contra  
ESB 6690 (AV35): A favor

### Rep. Norma Smith

(R, Clinton), (360) 786-7884  
norma.smith@leg.wa.gov  
ESSB 5323 (AV32): A favor  
SSB 5628 (AV33): En contra  
ESSB 6492 (AV34): En contra  
ESB 6690 (AV35): A favor

### Rep. Dave Paul

(D, Oak Harbor), (360) 786-7914  
dave.paul@leg.wa.gov  
ESSB 5323 (AV32): Dispensado  
SSB 5628 (AV33): Dispensado  
ESSB 6492 (AV34): En contra  
ESB 6690 (AV35): Dispensado

## Distrito 11

### Sen. Bob Hasegawa

(D, Seattle), (360) 786-7616  
bob.hasegawa@leg.wa.gov  
ESSB 5323 (AV32): A favor  
SSB 5628 (AV33): A favor  
ESSB 6492 (AV34): A favor  
ESB 6690 (AV35): A favor

### Rep. Zack Hudgins

(D, Tukwila), (360) 786-7956  
zack.hudgins@leg.wa.gov  
ESSB 5323 (AV32): A favor  
SSB 5628 (AV33): A favor  
ESSB 6492 (AV34): A favor  
ESB 6690 (AV35): A favor

### Rep. Steve Bergquist

(D, Renton), (360) 786-7862  
steve.bergquist@leg.wa.gov  
ESSB 5323 (AV32): A favor  
SSB 5628 (AV33): A favor  
ESSB 6492 (AV34): A favor  
ESB 6690 (AV35): A favor

## Distrito 12

### Sen. Brad Hawkins

(R, East Wenatchee), (360) 786-7622  
brad.hawkins@leg.wa.gov  
ESSB 5323 (AV32): A favor  
SSB 5628 (AV33): A favor  
ESSB 6492 (AV34): En contra  
ESB 6690 (AV35): A favor

### Rep. Keith Goehner

(R, Dryden), (360) 786-7954  
keith.goehner@leg.wa.gov  
ESSB 5323 (AV32): A favor  
SSB 5628 (AV33): En contra  
ESSB 6492 (AV34): En contra  
ESB 6690 (AV35): A favor

### Rep. Mike Steele

(R, Chelan), (360) 786-7832  
mike.steele@leg.wa.gov  
ESSB 5323 (AV32): A favor  
SSB 5628 (AV33): En contra  
ESSB 6492 (AV34): En contra  
ESB 6690 (AV35): A favor

## Distrito 13

### Sen. Judy Warnick

(R, Moses Lake), (360) 786-7624  
judith.warnick@leg.wa.gov  
ESSB 5323 (AV32): A favor  
SSB 5628 (AV33): A favor  
ESSB 6492 (AV34): En contra  
ESB 6690 (AV35): A favor

### Rep. Tom Dent

(R, Moses Lake), (360) 786-7932  
tom.dent@leg.wa.gov  
ESSB 5323 (AV32): En contra  
SSB 5628 (AV33): En contra  
ESSB 6492 (AV34): En contra  
ESB 6690 (AV35): A favor

### Rep. Alex Ybarra

(R, Quincy), (360) 786-7808  
alex.ybarra@leg.wa.gov  
ESSB 5323 (AV32): A favor  
SSB 5628 (AV33): En contra  
ESSB 6492 (AV34): En contra  
ESB 6690 (AV35): A favor

## Distrito 14

### Sen. Curtis King

(R, Yakima), (360) 786-7626  
curtis.king@leg.wa.gov  
ESSB 5323 (AV32): En contra  
SSB 5628 (AV33): A favor  
ESSB 6492 (AV34): En contra  
ESB 6690 (AV35): A favor

### Rep. Chris Corry

(R, Yakima), (360) 786-7810  
chris.corry@leg.wa.gov  
ESSB 5323 (AV32): En contra  
SSB 5628 (AV33): En contra  
ESSB 6492 (AV34): En contra  
ESB 6690 (AV35): A favor

### Rep. Gina Mosbrucker

(R, Goldendale), (360) 786-7856  
gina.mosbrucker@leg.wa.gov  
ESSB 5323 (AV32): En contra  
SSB 5628 (AV33): En contra  
ESSB 6492 (AV34): En contra  
ESB 6690 (AV35): A favor

## Distrito 15

### Sen. Jim Honeyford

(R, Sunnyside), (360) 786-7684  
jim.honeyford@leg.wa.gov  
ESSB 5323 (AV32): En contra  
SSB 5628 (AV33): A favor  
ESSB 6492 (AV34): En contra  
ESB 6690 (AV35): A favor

### Rep. Bruce Chandler

(R, Granger), (360) 786-7960  
bruce.chandler@leg.wa.gov  
ESSB 5323 (AV32): En contra  
SSB 5628 (AV33): En contra  
ESSB 6492 (AV34): En contra  
ESB 6690 (AV35): A favor

### Rep. Jeremie Dufault

(R, Selah), (360) 786-7874  
jeremie.dufault@leg.wa.gov  
ESSB 5323 (AV32): En contra  
SSB 5628 (AV33): En contra  
ESSB 6492 (AV34): En contra  
ESB 6690 (AV35): A favor

## Distrito 16

### Sen. Maureen Walsh

(R, Walla Walla), (360) 786-7630  
maureen.walsh@leg.wa.gov  
ESSB 5323 (AV32): A favor  
SSB 5628 (AV33): A favor  
ESSB 6492 (AV34): En contra  
ESB 6690 (AV35): A favor

### Rep. Bill Jenkin

(R, Prosser), (360) 786-7836  
bill.jenkin@leg.wa.gov  
ESSB 5323 (AV32): En contra  
SSB 5628 (AV33): En contra  
ESSB 6492 (AV34): En contra  
ESB 6690 (AV35): En contra

### Rep. Skyler Rude

(R, Walla Walla), (360) 786-7828  
skyler.rude@leg.wa.gov  
ESSB 5323 (AV32): En contra  
SSB 5628 (AV33): En contra  
ESSB 6492 (AV34): En contra  
ESB 6690 (AV35): En contra



**¿No sabe en qué distrito legislativo vive?**

Llame a la línea directa legislativa al **(800) 562-6000** o visite **www.leg.wa.gov**.

## Distrito 17

**Sen. Lynda Wilson**

(R, Vancouver), (360) 786-7632  
lynda.wilson@leg.wa.gov  
ESSB 5323 (AV32): En contra  
SSB 5628 (AV33): A favor  
ESSB 6492 (AV34): En contra  
ESB 6690 (AV35): A favor

**Rep. Vicki Kraft**

(R, Vancouver), (360) 786-7994  
vicki.kraft@leg.wa.gov  
ESSB 5323 (AV32): En contra  
SSB 5628 (AV33): En contra  
ESSB 6492 (AV34): En contra  
ESB 6690 (AV35): En contra

**Rep. Paul Harris**

(R, Vancouver), (360) 786-7976  
paul.harris@leg.wa.gov  
ESSB 5323 (AV32): A favor  
SSB 5628 (AV33): En contra  
ESSB 6492 (AV34): En contra  
ESB 6690 (AV35): A favor

## Distrito 18

**Sen. Ann Rivers**

(R, La Center), (360) 786-7634  
ann.rivers@leg.wa.gov  
ESSB 5323 (AV32): En contra  
SSB 5628 (AV33): Dispensado  
ESSB 6492 (AV34): En contra  
ESB 6690 (AV35): A favor

**Rep. Brandon Vick**

(R, Vancouver), (360) 786-7850  
brandon.vick@leg.wa.gov  
ESSB 5323 (AV32): En contra  
SSB 5628 (AV33): En contra  
ESSB 6492 (AV34): En contra  
ESB 6690 (AV35): A favor

**Rep. Larry Hoff**

(R, Vancouver), (360) 786-7812  
larry.hoff@leg.wa.gov  
ESSB 5323 (AV32): En contra  
SSB 5628 (AV33): En contra  
ESSB 6492 (AV34): En contra  
ESB 6690 (AV35): A favor

## Distrito 19

**Sen. Dean Takko**

(D, Longview), (360) 786-7636  
dean.takko@leg.wa.gov  
ESSB 5323 (AV32): A favor  
SSB 5628 (AV33): A favor  
ESSB 6492 (AV34): A favor  
ESB 6690 (AV35): A favor

**Rep. Jim Walsh**

(R, Aberdeen), (360) 786-7806  
jim.walsh@leg.wa.gov  
ESSB 5323 (AV32): A favor  
SSB 5628 (AV33): En contra  
ESSB 6492 (AV34): En contra  
ESB 6690 (AV35): En contra

**Rep. Brian Blake**

(D, Aberdeen), (360) 786-7870  
brian.blake@leg.wa.gov  
ESSB 5323 (AV32): En contra  
SSB 5628 (AV33): A favor  
ESSB 6492 (AV34): A favor  
ESB 6690 (AV35): A favor

## Distrito 20

**Sen. John Braun**

(R, Centralia), (360) 786-7638  
john.braun@leg.wa.gov  
ESSB 5323 (AV32): A favor  
SSB 5628 (AV33): A favor  
ESSB 6492 (AV34): En contra  
ESB 6690 (AV35): A favor

**Rep. Richard DeBolt**

(R, Chehalis), (360) 786-7896  
richard.debolt@leg.wa.gov  
ESSB 5323 (AV32): A favor  
SSB 5628 (AV33): A favor  
ESSB 6492 (AV34): En contra  
ESB 6690 (AV35): A favor

**Rep. Ed Orcutt**

(R, Kalama), (360) 786-7990  
ed.orcutt@leg.wa.gov  
ESSB 5323 (AV32): En contra  
SSB 5628 (AV33): En contra  
ESSB 6492 (AV34): En contra  
ESB 6690 (AV35): En contra

## Distrito 21

**Sen. Marko Liias**

(D, Lynnwood), (360) 786-7640  
marko.liias@leg.wa.gov  
ESSB 5323 (AV32): A favor  
SSB 5628 (AV33): A favor  
ESSB 6492 (AV34): A favor  
ESB 6690 (AV35): A favor

**Rep. Strom Peterson**

(D, Edmonds), (360) 786-7950  
strom.peterson@leg.wa.gov  
ESSB 5323 (AV32): A favor  
SSB 5628 (AV33): A favor  
ESSB 6492 (AV34): A favor  
ESB 6690 (AV35): A favor

**Rep. Lillian Ortiz-Self**

(D, Mukilteo), (360) 786-7972  
lillian.ortiz-self@leg.wa.gov  
ESSB 5323 (AV32): A favor  
SSB 5628 (AV33): A favor  
ESSB 6492 (AV34): A favor  
ESB 6690 (AV35): A favor

## Distrito 22

**Sen. Sam Hunt**

(D, Olympia), (360) 786-7642  
sam.hunt@leg.wa.gov  
ESSB 5323 (AV32): A favor  
SSB 5628 (AV33): A favor  
ESSB 6492 (AV34): A favor  
ESB 6690 (AV35): A favor

**Rep. Laurie Dolan**

(D, Olympia), (360) 786-7940  
laurie.dolan@leg.wa.gov  
ESSB 5323 (AV32): A favor  
SSB 5628 (AV33): A favor  
ESSB 6492 (AV34): A favor  
ESB 6690 (AV35): A favor

**Rep. Beth Doglio**

(D, Olympia), (360) 786-7992  
beth.doglio@leg.wa.gov  
ESSB 5323 (AV32): A favor  
SSB 5628 (AV33): A favor  
ESSB 6492 (AV34): A favor  
ESB 6690 (AV35): A favor

## Distrito 23

**Sen. Christine Rolfes**

(D, Bainbridge Island), (360) 786-7644  
christine.rolfes@leg.wa.gov  
ESSB 5323 (AV32): A favor  
SSB 5628 (AV33): A favor  
ESSB 6492 (AV34): A favor  
ESB 6690 (AV35): A favor

**Rep. Sherry Appleton**

(D, Poulsbo), (360) 786-7934  
sherry.appleton@leg.wa.gov  
ESSB 5323 (AV32): Dispensado  
SSB 5628 (AV33): A favor  
ESSB 6492 (AV34): A favor  
ESB 6690 (AV35): En contra

**Rep. Drew Hansen**

(D, Bainbridge Island), (360) 786-7842  
drew.hansen@leg.wa.gov  
ESSB 5323 (AV32): A favor  
SSB 5628 (AV33): A favor  
ESSB 6492 (AV34): A favor  
ESB 6690 (AV35): A favor

## Distrito 24

**Sen. Kevin Van De Wege**

(D, Sequim), (360) 786-7646  
kevin.vandewege@leg.wa.gov  
ESSB 5323 (AV32): A favor  
SSB 5628 (AV33): A favor  
ESSB 6492 (AV34): A favor  
ESB 6690 (AV35): A favor

**Rep. Mike Chapman**

(D, Port Angeles), (360) 786-7916  
mike.chapman@leg.wa.gov  
ESSB 5323 (AV32): A favor  
SSB 5628 (AV33): En contra  
ESSB 6492 (AV34): A favor  
ESB 6690 (AV35): A favor

**Rep. Steve Tharinger**

(D, Port Townsend), (360) 786-7904  
steve.tharinger@leg.wa.gov  
ESSB 5323 (AV32): A favor  
SSB 5628 (AV33): A favor  
ESSB 6492 (AV34): A favor  
ESB 6690 (AV35): A favor



La Iniciativa 960, aprobada por los votantes en el 2007, requiere una lista de cada Legislador, su partido de preferencia, su ciudad e información de contacto, y cómo votaron en cada proyecto de ley que resultaron en un Voto Consultivo.

Distrito 25

**Sen. Hans Zeiger**

(R, Puyallup), (360) 786-7648  
hans.zeiger@leg.wa.gov  
ESSB 5323 (AV32): En contra  
SSB 5628 (AV33): A favor  
ESSB 6492 (AV34): En contra  
ESB 6690 (AV35): A favor

**Rep. Kelly Chambers**

(R, Puyallup), (360) 786-7948  
kelly.chambers@leg.wa.gov  
ESSB 5323 (AV32): A favor  
SSB 5628 (AV33): En contra  
ESSB 6492 (AV34): En contra  
ESB 6690 (AV35): A favor

**Rep. Chris Gildon**

(R, Puyallup), (360) 786-7968  
chris.gildon@leg.wa.gov  
ESSB 5323 (AV32): A favor  
SSB 5628 (AV33): En contra  
ESSB 6492 (AV34): En contra  
ESB 6690 (AV35): A favor

Distrito 26

**Sen. Emily Randall**

(D, Bremerton), (360) 786-7650  
emily.randall@leg.wa.gov  
ESSB 5323 (AV32): A favor  
SSB 5628 (AV33): A favor  
ESSB 6492 (AV34): A favor  
ESB 6690 (AV35): A favor

**Rep. Jesse Young**

(R, Gig Harbor), (360) 786-7964  
jesse.young@leg.wa.gov  
ESSB 5323 (AV32): A favor  
SSB 5628 (AV33): En contra  
ESSB 6492 (AV34): En contra  
ESB 6690 (AV35): En contra

**Rep. Michelle Caldier**

(R, Port Orchard), (360) 786-7802  
michelle.caldier@leg.wa.gov  
ESSB 5323 (AV32): En contra  
SSB 5628 (AV33): En contra  
ESSB 6492 (AV34): En contra  
ESB 6690 (AV35): En contra

Distrito 27

**Sen. Jeannie Darneille**

(D, Tacoma), (360) 786-7652  
j.darneille@leg.wa.gov  
ESSB 5323 (AV32): A favor  
SSB 5628 (AV33): A favor  
ESSB 6492 (AV34): A favor  
ESB 6690 (AV35): A favor

**Rep. Laurie Jinkins**

(D, Tacoma), (360) 786-7930  
laurie.jinkins@leg.wa.gov  
ESSB 5323 (AV32): A favor  
SSB 5628 (AV33): A favor  
ESSB 6492 (AV34): A favor  
ESB 6690 (AV35): A favor

**Rep. Jake Fey**

(D, Tacoma), (360) 786-7974  
jake.fey@leg.wa.gov  
ESSB 5323 (AV32): A favor  
SSB 5628 (AV33): A favor  
ESSB 6492 (AV34): A favor  
ESB 6690 (AV35): A favor

Distrito 28

**Sen. Steve O'Ban**

(R, Tacoma), (360) 786-7654  
steve.oban@leg.wa.gov  
ESSB 5323 (AV32): En contra  
SSB 5628 (AV33): A favor  
ESSB 6492 (AV34): En contra  
ESB 6690 (AV35): A favor

**Rep. Mari Leavitt**

(D, University Place), (360) 786-7890  
mari.leavitt@leg.wa.gov  
ESSB 5323 (AV32): En contra  
SSB 5628 (AV33): En contra  
ESSB 6492 (AV34): En contra  
ESB 6690 (AV35): A favor

**Rep. Christine Kilduff**

(D, University Place), (360) 786-7958  
christine.kilduff@leg.wa.gov  
ESSB 5323 (AV32): A favor  
SSB 5628 (AV33): A favor  
ESSB 6492 (AV34): A favor  
ESB 6690 (AV35): A favor

Distrito 29

**Sen. Steve Conway**

(D, Tacoma), (360) 786-7656  
steve.conway@leg.wa.gov  
ESSB 5323 (AV32): A favor  
SSB 5628 (AV33): A favor  
ESSB 6492 (AV34): A favor  
ESB 6690 (AV35): A favor

**Rep. Melanie Morgan**

(D, Parkland), (360) 786-7906  
melanie.morgan@leg.wa.gov  
ESSB 5323 (AV32): A favor  
SSB 5628 (AV33): A favor  
ESSB 6492 (AV34): A favor  
ESB 6690 (AV35): A favor

**Rep. Steve Kirby**

(D, Tacoma), (360) 786-7996  
steve.kirby@leg.wa.gov  
ESSB 5323 (AV32): A favor  
SSB 5628 (AV33): A favor  
ESSB 6492 (AV34): A favor  
ESB 6690 (AV35): A favor

Distrito 30

**Sen. Claire Wilson**

(D, Auburn), (360) 786-7658  
claire.wilson@leg.wa.gov  
ESSB 5323 (AV32): A favor  
SSB 5628 (AV33): A favor  
ESSB 6492 (AV34): A favor  
ESB 6690 (AV35): A favor

**Rep. Mike Pellicciotti**

(D, Federal Way), (360) 786-7898  
mike.pellicciotti@leg.wa.gov  
ESSB 5323 (AV32): A favor  
SSB 5628 (AV33): A favor  
ESSB 6492 (AV34): A favor  
ESB 6690 (AV35): A favor

**Rep. Jesse Johnson**

(D, Federal Way), (360) 786-7830  
jesse.johnson@leg.wa.gov  
ESSB 5323 (AV32): A favor  
SSB 5628 (AV33): A favor  
ESSB 6492 (AV34): A favor  
ESB 6690 (AV35): A favor

Distrito 31

**Sen. Phil Fortunato**

(R, Auburn), (360) 786-7660  
phil.fortunato@leg.wa.gov  
ESSB 5323 (AV32): En contra  
SSB 5628 (AV33): A favor  
ESSB 6492 (AV34): En contra  
ESB 6690 (AV35): A favor

**Rep. Drew Stokesbary**

(R, Auburn), (360) 786-7846  
drew.stokesbary@leg.wa.gov  
ESSB 5323 (AV32): En contra  
SSB 5628 (AV33): A favor  
ESSB 6492 (AV34): En contra  
ESB 6690 (AV35): En contra

**Rep. Morgan Irwin**

(R, Enumclaw), (360) 786-7866  
morgan.irwin@leg.wa.gov  
ESSB 5323 (AV32): En contra  
SSB 5628 (AV33): En contra  
ESSB 6492 (AV34): En contra  
ESB 6690 (AV35): En contra

Distrito 32

**Sen. Jesse Salomon**

(D, Shoreline), (360) 786-7662  
jesse.salomon@leg.wa.gov  
ESSB 5323 (AV32): A favor  
SSB 5628 (AV33): A favor  
ESSB 6492 (AV34): A favor  
ESB 6690 (AV35): A favor

**Rep. Cindy Ryu**

(D, Shoreline), (360) 786-7880  
cindy.ryu@leg.wa.gov  
ESSB 5323 (AV32): A favor  
SSB 5628 (AV33): A favor  
ESSB 6492 (AV34): A favor  
ESB 6690 (AV35): A favor

**Rep. Lauren Davis**

(D, Shoreline), (360) 786-7910  
lauren.davis@leg.wa.gov  
ESSB 5323 (AV32): A favor  
SSB 5628 (AV33): A favor  
ESSB 6492 (AV34): A favor  
ESB 6690 (AV35): A favor



**¿No sabe en qué distrito legislativo vive?**

Llame a la línea directa legislativa al **(800) 562-6000** o visite [www.leg.wa.gov](http://www.leg.wa.gov).

## Distrito 33

**Sen. Karen Keiser**

(D, Des Moines), (360) 786-7664  
karen.keiser@leg.wa.gov  
ESSB 5323 (AV32): A favor  
SSB 5628 (AV33): A favor  
ESSB 6492 (AV34): A favor  
ESB 6690 (AV35): A favor

**Rep. Tina Orwall**

(D, Des Moines), (360) 786-7834  
tina.orwall@leg.wa.gov  
ESSB 5323 (AV32): A favor  
SSB 5628 (AV33): A favor  
ESSB 6492 (AV34): A favor  
ESB 6690 (AV35): A favor

**Rep. Mia Gregerson**

(D, SeaTac), (360) 786-7868  
mia.gregerson@leg.wa.gov  
ESSB 5323 (AV32): A favor  
SSB 5628 (AV33): A favor  
ESSB 6492 (AV34): A favor  
ESB 6690 (AV35): A favor

## Distrito 34

**Sen. Joe Nguyen**

(D, White Center), (360) 786-7667  
joe.nguyen@leg.wa.gov  
ESSB 5323 (AV32): A favor  
SSB 5628 (AV33): A favor  
ESSB 6492 (AV34): A favor  
ESB 6690 (AV35): A favor

**Rep. Eileen Cody**

(D, West Seattle), (360) 786-7978  
eileen.cody@leg.wa.gov  
ESSB 5323 (AV32): A favor  
SSB 5628 (AV33): A favor  
ESSB 6492 (AV34): A favor  
ESB 6690 (AV35): A favor

**Rep. Joe Fitzgibbon**

(D, West Seattle), (360) 786-7952  
joe.fitzgibbon@leg.wa.gov  
ESSB 5323 (AV32): A favor  
SSB 5628 (AV33): A favor  
ESSB 6492 (AV34): A favor  
ESB 6690 (AV35): En contra

## Distrito 35

**Sen. Tim Sheldon**

(D, Hoodspport), (360) 786-7668  
timothy.sheldon@leg.wa.gov  
ESSB 5323 (AV32): En contra  
SSB 5628 (AV33): A favor  
ESSB 6492 (AV34): En contra  
ESB 6690 (AV35): A favor

**Rep. Dan Griffey**

(R, Allyn), (360) 786-7966  
dan.griffey@leg.wa.gov  
ESSB 5323 (AV32): En contra  
SSB 5628 (AV33): En contra  
ESSB 6492 (AV34): En contra  
ESB 6690 (AV35): En contra

**Rep. Drew MacEwen**

(R, Union), (360) 786-7902  
drew.macewen@leg.wa.gov  
ESSB 5323 (AV32): En contra  
SSB 5628 (AV33): En contra  
ESSB 6492 (AV34): En contra  
ESB 6690 (AV35): En contra

## Distrito 36

**Sen. Reuven Carlyle**

(D, Seattle), (360) 786-7670  
reuven.carlyle@leg.wa.gov  
ESSB 5323 (AV32): A favor  
SSB 5628 (AV33): A favor  
ESSB 6492 (AV34): A favor  
ESB 6690 (AV35): A favor

**Rep. Noel Frame**

(D, Seattle), (360) 786-7814  
noel.frame@leg.wa.gov  
ESSB 5323 (AV32): A favor  
SSB 5628 (AV33): A favor  
ESSB 6492 (AV34): A favor  
ESB 6690 (AV35): En contra

**Rep. Gael Tarleton**

(D, Ballard), (360) 786-7860  
gael.tarleton@leg.wa.gov  
ESSB 5323 (AV32): A favor  
SSB 5628 (AV33): A favor  
ESSB 6492 (AV34): A favor  
ESB 6690 (AV35): A favor

## Distrito 37

**Sen. Rebecca Saldaña**

(D, Seattle), (360) 786-7688  
rebecca.saldana@leg.wa.gov  
ESSB 5323 (AV32): A favor  
SSB 5628 (AV33): A favor  
ESSB 6492 (AV34): A favor  
ESB 6690 (AV35): En contra

**Rep. Sharon Tomiko Santos**

(D, Seattle), (360) 786-7944  
sharontomiko.santos@leg.wa.gov  
ESSB 5323 (AV32): A favor  
SSB 5628 (AV33): A favor  
ESSB 6492 (AV34): A favor  
ESB 6690 (AV35): A favor

**Rep. Eric Pettigrew**

(D, Seattle), (360) 786-7838  
eric.pettigrew@leg.wa.gov  
ESSB 5323 (AV32): A favor  
SSB 5628 (AV33): A favor  
ESSB 6492 (AV34): A favor  
ESB 6690 (AV35): A favor

## Distrito 38

**Sen. John McCoy**

(D, Tulalip)  
(resignado) 4/17/2020  
ESSB 5323 (AV32): A favor  
SSB 5628 (AV33): A favor  
ESSB 6492 (AV34): A favor  
ESB 6690 (AV35): A favor

**Rep. June Robinson**

(D, Everett), (360) 786-7674  
june.robinson@leg.wa.gov  
ESSB 5323 (AV32): A favor  
SSB 5628 (AV33): A favor  
ESSB 6492 (AV34): A favor  
ESB 6690 (AV35): A favor

**Rep. Mike Sells**

(D, Everett), (360) 786-7840  
mike.sells@leg.wa.gov  
ESSB 5323 (AV32): A favor  
SSB 5628 (AV33): A favor  
ESSB 6492 (AV34): A favor  
ESB 6690 (AV35): A favor

## Distrito 39

**Sen. Keith Wagoner**

(R, Sedro-Woolley), (360) 786-7676  
keith.wagoner@leg.wa.gov  
ESSB 5323 (AV32): En contra  
SSB 5628 (AV33): A favor  
ESSB 6492 (AV34): En contra  
ESB 6690 (AV35): A favor

**Rep. Robert Sutherland**

(R, Granite Falls), (360) 786-7967  
robert.sutherland@leg.wa.gov  
ESSB 5323 (AV32): En contra  
SSB 5628 (AV33): En contra  
ESSB 6492 (AV34): En contra  
ESB 6690 (AV35): En contra

**Rep. Carolyn Eslick**

(R, Sultan), (360) 786-7816  
carolyn.eslick@leg.wa.gov  
ESSB 5323 (AV32): A favor  
SSB 5628 (AV33): En contra  
ESSB 6492 (AV34): En contra  
ESB 6690 (AV35): En contra

## Distrito 40

**Sen. Liz Lovelett**

(D, Anacortes), (360) 786-7678  
liz.lovelett@leg.wa.gov  
ESSB 5323 (AV32): A favor  
SSB 5628 (AV33): A favor  
ESSB 6492 (AV34): A favor  
ESB 6690 (AV35): En contra

**Rep. Debra Lekanoff**

(D, Bow), (360) 786-7800  
debra.lekanoff@leg.wa.gov  
ESSB 5323 (AV32): A favor  
SSB 5628 (AV33): A favor  
ESSB 6492 (AV34): A favor  
ESB 6690 (AV35): En contra

**Rep. Alex Ramel**

(D, Bellingham), (360) 786-7970  
alex.ramel@leg.wa.gov  
ESSB 5323 (AV32): A favor  
SSB 5628 (AV33): A favor  
ESSB 6492 (AV34): A favor  
ESB 6690 (AV35): A favor



La Iniciativa 960, aprobada por los votantes en el 2007, requiere una lista de cada Legislador, su partido de preferencia, su ciudad e información de contacto, y cómo votaron en cada proyecto de ley que resultaron en un Voto Consultivo.

Distrito 41

**Sen. Lisa Wellman**

(D, Mercer Island), (360) 786-7641  
 lisa.wellman@leg.wa.gov  
 ESSB 5323 (AV32): A favor  
 SSB 5628 (AV33): A favor  
 ESSB 6492 (AV34): A favor  
 ESB 6690 (AV35): A favor

**Rep. Tana Senn**

(D, Mercer Island), (360) 786-7894  
 tana.senn@leg.wa.gov  
 ESSB 5323 (AV32): A favor  
 SSB 5628 (AV33): A favor  
 ESSB 6492 (AV34): A favor  
 ESB 6690 (AV35): A favor

**Rep. My-Linh Thai**

(D, Bellevue), (360) 786-7926  
 my-linh.thai@leg.wa.gov  
 ESSB 5323 (AV32): A favor  
 SSB 5628 (AV33): A favor  
 ESSB 6492 (AV34): A favor  
 ESB 6690 (AV35): A favor

Distrito 42

**Sen. Doug Ericksen**

(R, Ferndale), (360) 786-7682  
 doug.ericksen@leg.wa.gov  
 ESSB 5323 (AV32): Dispensado  
 SSB 5628 (AV33): A favor  
 ESSB 6492 (AV34): En contra  
 ESB 6690 (AV35): En contra

**Rep. Luanne Van Werven**

(R, Lynden), (360) 786-7980  
 luanne.vanwerven@leg.wa.gov  
 ESSB 5323 (AV32): A favor  
 SSB 5628 (AV33): En contra  
 ESSB 6492 (AV34): En contra  
 ESB 6690 (AV35): En contra

**Rep. Sharon Shewmake**

(D, Bellingham), (360) 786-7854  
 sharon.shewmake@leg.wa.gov  
 ESSB 5323 (AV32): A favor  
 SSB 5628 (AV33): A favor  
 ESSB 6492 (AV34): En contra  
 ESB 6690 (AV35): A favor

Distrito 43

**Sen. Jamie Pedersen**

(D, Seattle), (360) 786-7628  
 jamie.pedersen@leg.wa.gov  
 ESSB 5323 (AV32): A favor  
 SSB 5628 (AV33): A favor  
 ESSB 6492 (AV34): A favor  
 ESB 6690 (AV35): A favor

**Rep. Nicole Macri**

(D, Seattle), (360) 786-7826  
 nicole.macri@leg.wa.gov  
 ESSB 5323 (AV32): A favor  
 SSB 5628 (AV33): A favor  
 ESSB 6492 (AV34): A favor  
 ESB 6690 (AV35): En contra

**Rep. Frank Chopp**

(D, Seattle), (360) 786-7920  
 frank.chopp@leg.wa.gov  
 ESSB 5323 (AV32): A favor  
 SSB 5628 (AV33): En contra  
 ESSB 6492 (AV34): A favor  
 ESB 6690 (AV35): En contra

Distrito 44

**Sen. Steve Hobbs**

(D, Lake Stevens), (360) 786-7686  
 steve.hobbs@leg.wa.gov  
 ESSB 5323 (AV32): A favor  
 SSB 5628 (AV33): A favor  
 ESSB 6492 (AV34): A favor  
 ESB 6690 (AV35): A favor

**Rep. John Lovick**

(D, Mill Creek), (360) 786-7804  
 john.lovick@leg.wa.gov  
 ESSB 5323 (AV32): A favor  
 SSB 5628 (AV33): A favor  
 ESSB 6492 (AV34): A favor  
 ESB 6690 (AV35): A favor

**Rep. Jared Mead**

(D, Mill Creek), (360) 786-7892  
 jared.mead@leg.wa.gov  
 ESSB 5323 (AV32): A favor  
 SSB 5628 (AV33): A favor  
 ESSB 6492 (AV34): En contra  
 ESB 6690 (AV35): A favor

Distrito 45

**Sen. Manka Dhingra**

(D, Redmond), (360) 786-7672  
 manka.dhingra@leg.wa.gov  
 ESSB 5323 (AV32): A favor  
 SSB 5628 (AV33): A favor  
 ESSB 6492 (AV34): A favor  
 ESB 6690 (AV35): A favor

**Rep. Roger Goodman**

(D, Kirkland), (360) 786-7878  
 roger.goodman@leg.wa.gov  
 ESSB 5323 (AV32): A favor  
 SSB 5628 (AV33): A favor  
 ESSB 6492 (AV34): A favor  
 ESB 6690 (AV35): A favor

**Rep. Larry Springer**

(D, Kirkland), (360) 786-7822  
 larry.springer@leg.wa.gov  
 ESSB 5323 (AV32): A favor  
 SSB 5628 (AV33): A favor  
 ESSB 6492 (AV34): A favor  
 ESB 6690 (AV35): A favor

Distrito 46

**Sen. David Frockt**

(D, Seattle), (360) 786-7690  
 david.frockt@leg.wa.gov  
 ESSB 5323 (AV32): A favor  
 SSB 5628 (AV33): A favor  
 ESSB 6492 (AV34): A favor  
 ESB 6690 (AV35): A favor

**Rep. Gerry Pollet**

(D, Seattle), (360) 786-7886  
 gerry.pollet@leg.wa.gov  
 ESSB 5323 (AV32): A favor  
 SSB 5628 (AV33): A favor  
 ESSB 6492 (AV34): A favor  
 ESB 6690 (AV35): A favor

**Rep. Javier Valdez**

(D, Seattle), (360) 786-7818  
 javier.valdez@leg.wa.gov  
 ESSB 5323 (AV32): A favor  
 SSB 5628 (AV33): A favor  
 ESSB 6492 (AV34): A favor  
 ESB 6690 (AV35): A favor

Distrito 47

**Sen. Mona Das**

(D, Kent), (360) 786-7692  
 mona.das@leg.wa.gov  
 ESSB 5323 (AV32): A favor  
 SSB 5628 (AV33): A favor  
 ESSB 6492 (AV34): A favor  
 ESB 6690 (AV35): A favor

**Rep. Debra Entenman**

(D, Kent), (360) 786-7918  
 debra.entenman@leg.wa.gov  
 ESSB 5323 (AV32): A favor  
 SSB 5628 (AV33): A favor  
 ESSB 6492 (AV34): A favor  
 ESB 6690 (AV35): A favor

**Rep. Pat Sullivan**

(D, Covington), (360) 786-7858  
 pat.sullivan@leg.wa.gov  
 ESSB 5323 (AV32): A favor  
 SSB 5628 (AV33): A favor  
 ESSB 6492 (AV34): A favor  
 ESB 6690 (AV35): A favor

Distrito 48

**Sen. Patty Kuderer**

(D, Bellevue), (360) 786-7694  
 patty.kuderer@leg.wa.gov  
 ESSB 5323 (AV32): A favor  
 SSB 5628 (AV33): A favor  
 ESSB 6492 (AV34): A favor  
 ESB 6690 (AV35): A favor

**Rep. Vandana Slatter**

(D, Bellevue), (360) 786-7936  
 vandana.slatter@leg.wa.gov  
 ESSB 5323 (AV32): A favor  
 SSB 5628 (AV33): A favor  
 ESSB 6492 (AV34): A favor  
 ESB 6690 (AV35): A favor

**Rep. Amy Walen**

(D, Kirkland), (360) 786-7848  
 amy.walen@leg.wa.gov  
 ESSB 5323 (AV32): A favor  
 SSB 5628 (AV33): A favor  
 ESSB 6492 (AV34): A favor  
 ESB 6690 (AV35): A favor



**¿No sabe en qué distrito legislativo vive?**

Llame a la línea directa legislativa al **(800) 562-6000** o visite **www.leg.wa.gov**.

Distrito 49

**Sen. Annette Cleveland**

(D, Vancouver), (360) 786-7696  
 annette.cleveland@leg.wa.gov  
 ESSB 5323 (AV32): A favor  
 SSB 5628 (AV33): A favor  
 ESSB 6492 (AV34): A favor  
 ESB 6690 (AV35): A favor

**Rep. Sharon Wylie**

(D, Vancouver), (360) 786-7924  
 sharon.wylie@leg.wa.gov  
 ESSB 5323 (AV32): A favor  
 SSB 5628 (AV33): A favor  
 ESSB 6492 (AV34): A favor  
 ESB 6690 (AV35): A favor

**Rep. Monica Jurado Stonier**

(D, Vancouver), (360) 786-7872  
 monica.stonier@leg.wa.gov  
 ESSB 5323 (AV32): A favor  
 SSB 5628 (AV33): A favor  
 ESSB 6492 (AV34): A favor  
 ESB 6690 (AV35): A favor

## ¿Si soy sobreviviente de un crimen, puedo votar con seguridad?

### Mantenga confidencial su domicilio que registró como votante

Si es un sobreviviente de violencia doméstica, agresión sexual, tráfico de personas, acecho o es un empleado del sistema de justicia penal y es objeto de delitos de acoso laboral grave, puede inscribirse en el Programa de Confidencialidad de Domicilios y registrarse como un votante con registros protegidos.

Para convertirse en un votante con registros protegidos:

- Primero debe reunirse con un defensor de víctimas calificado que pueda asistirle con la evaluación de las amenazas, la planificación de la protección y la solicitud del programa.
- Debe haberse mudado recientemente a una nueva ubicación que sea desconocida para el agresor y que no se haya documentado en los registros públicos.



Llame al (800) 822-1065 o visite [www.sos.wa.gov/acp](http://www.sos.wa.gov/acp)

## Resolución Conjunta Final del Senado N°

**8212**

La legislatura ha propuesto una enmienda a la constitución concerniente a la inversión de los fondos públicos.

Esta enmienda permitiría que el dinero público retenido en un fondo para servicios y apoyos de atención a largo plazo lo inviertan los gobiernos, según lo autorice la ley estatal, lo cual incluye invertir en acciones privadas.

Debería esta enmienda a la constitución ser:

Aprobada

Rechazada

**Declaración Explicativa . . . . . 24**

**Argumentos a favor y en contra. . . . . 25**

**Votos finales emitidos por la Legislatura**

**Senado:** A favor, 45; En contra, 3; Ausentes, 0; Dispensados, 1

**Cámara de representantes:** A favor, 96; En contra, 1; Ausentes, 0; Dispensados, 1



La Secretaría de Estado no es responsable por el contenido de las declaraciones o los argumentos (WAC 434-381-180).

## Declaración Explicativa

Escrita por la Oficina del Procurador General

### La disposición constitucional tal como existe en la actualidad

La Constitución de Washington en general prohíbe invertir el dinero público en acciones de empresas privadas. Esto significa que los gobiernos estatales y locales están limitados a invertir los fondos públicos en valores de renta fija, como bonos gubernamentales y corporativos, y certificados de depósito.

La Constitución actualmente exenta a varios fondos de esta restricción. Esta exención se aplica a cualquier fondo público de pensiones o de jubilación, el fondo fiduciario del seguro industrial y el dinero retenido en el fideicomiso para el beneficio de las personas con discapacidades del desarrollo. La exención permite a los gobiernos estatales y locales invertir el dinero retenido en esos fondos, según lo autorice la ley, lo cual incluye invertir en acciones autorizadas por la legislatura.

En 2019, la legislatura promulgó una ley que estipula el seguro de atención a largo plazo. Según esta ley, los empleados pagarán primas por los beneficios de atención a largo plazo patrocinados por el estado a través de una deducción de nómina, a partir del 1.º de enero de 2022. Esas primas se depositarán en una nueva cuenta fiduciaria de Servicios y Apoyos a Largo Plazo (cuenta fiduciaria). Según la ley actual, el dinero retenido en la cuenta fiduciaria no puede invertirse en acciones.

### Efecto de la enmienda propuesta, en caso de ser aprobada

Esta enmienda agregaría la cuenta fiduciaria a la lista de fondos que están exentos de la prohibición de invertir dinero público en acciones privadas. Esto permitiría que el dinero en la cuenta fiduciaria se invierta en acciones, si la legislatura autoriza esa forma de inversión.

## Declaración del Impacto Fiscal

No se requiere por ley

### Consejo para el votante:

Recuerde firmar y fechar el sobre de devolución de su boleta. Los empleados electorales verifican cada sobre firmado con el registro de inscripción electoral.

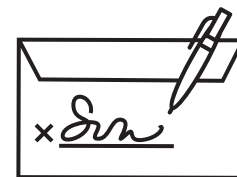



## Argumento a favor

### Los ciudadanos de Washington apoyan la ESJR 8212: una decisión de inversión fiscalmente responsable

En 2019, la legislatura del estado de Washington aprobó la Ley de Fideicomiso de Atención a Largo Plazo para abordar la creciente crisis de atención a largo plazo. El 70 % de los adultos mayores de 65 años requerirá algún tipo de esta atención, pero el 90 % no está asegurado para la atención a largo plazo. El fondo de Fideicomiso de Atención a Largo Plazo ayudará a que las familias tengan acceso y puedan pagar estos servicios críticos con un beneficio de hasta \$36,500 indexado a la inflación. El fondo está disponible para los ciudadanos de Washington una vez que necesiten ayuda con tres o más actividades regulares diarias como comer, bañarse o ayuda con medicamentos y se atribuye al contribuir en el programa.

Los beneficios comenzarán a pagarse en 2025 y no cuentan como ingresos para determinar la elegibilidad para Medicaid u otros programas estatales de redes de seguridad.

Votar a favor de esta propuesta de ley ayuda a asegurar que el fondo del Fideicomiso de Atención a Largo Plazo pueda pagar los beneficios para los ciudadanos de Washington elegibles a largo plazo. Esta propuesta de ley, la Resolución Conjunta Final del Senado ESJR 8212, permitirá que el fondo del Fideicomiso de Atención a Largo Plazo esté incluido en la lista de fondos públicos exentos de las restricciones constitucionales actuales de inversión. Si los votantes aprueban esta propuesta de ley, el fondo del Fideicomiso de Atención a Largo Plazo podría invertirse de la misma manera en que nuestro estado invierte actualmente los fondos de pensiones y los fondos de la ley Lograr una Mejor Experiencia de Vida (ABLE, por sus siglas en inglés). El Fideicomiso se autofinancia con una comisión independiente y con el actuario estatal responsable de la certificación periódica de la solvencia del programa.

---

### Refutación del argumento en contra

El apoyo para la Resolución Conjunta Final del Senado 8212 es la elección fiscalmente responsable. Con la aprobación del votante, los fondos se invertirían como actualmente se hace con los fondos de pensiones estatales y los de la ley Lograr una Mejor Experiencia de Vida (ABLE, por sus siglas en inglés), lo que permite un mayor crecimiento de la inversión. A través de cada recesión económica, el mercado se ha recuperado, lo que demuestra la fortaleza general a largo plazo de la economía. Las opciones de inversión de mayor rendimiento son buenas para los ciudadanos de Washington y de importancia crítica para los programas de Servicios y Apoyos a Largo Plazo en el futuro.

---

### Redactado por

**Cathleen MacCaul**, Directora de Defensa, Asociación Estadounidense de Personas Retiradas (AARP, por sus siglas en inglés) del Estado de Washington; **Susie Young**, Trabajadora de Atención Domiciliaria y Miembro de la Junta Ejecutiva, SEIU 775; **Jim Wilgus**, Líder Regional y Director Ejecutivo, Asociación de Alzheimer; **Dan Murphy**, Presidente de Políticas, Asociación de Washington de Agencias de Área para el Envejecimiento; **Walt Bowen**, Presidente, Defensa de Adultos Mayores del Estado de Washington; **Lauri St. Ours**, Vicepresidente Ejecutivo de Relaciones Gubernamentales, Asociación de Atención Médica de Washington

**Contacto:** (206) 218-5915; [cmaccaul@aarp.org](mailto:cmaccaul@aarp.org);  
<http://www.aarp.org/wa>

## Argumento en contra

En 1889, los sabios fundadores del estado de Washington querían proteger los fondos públicos de pérdidas potenciales por inversiones riesgosas, por lo que establecieron salvaguardas en nuestra constitución estatal que prohíben las inversiones de nuestros fondos públicos en el mercado de valores.

La Resolución Conjunta del Senado SJR 8212 anulará esa salvaguarda para nuestro nuevo Programa de Fideicomiso de Servicios y Apoyos de Atención a Largo Plazo, un programa multimillonario que estableció esta sesión legislativa en preparación para el próximo “Tsunami Plateado” (Silver Tsunami) de personas de avanzada edad que necesitan servicios. Con tanto dinero en juego, no debemos perder de vista el alto riesgo del mercado de valores junto con la ética cuestionable de algunos agentes de Wall Street.

Del año 2000 al 2003, el Índice Industrial Dow Jones (DJIA, por sus siglas en inglés), perdió un tercio de su valor. Entre 2008 y 2009, el DJIA perdió la mitad de su valor durante la Gran Recesión. Este año el DJIA cayó más del 37 % en menos de seis semanas, del 12 de febrero de 2020 al 23 de marzo de 2020. ¿Quién sabe a dónde va a partir de ahora? Todavía se desconocen los impactos económicos a largo plazo del COVID-19.

Su voto se trata de una directiva fiscal prudente de nuestros impuestos. Una mejor idea es invertir el dinero público en bonos federales, estatales y municipales que apoyen las obras públicas de las que todos dependemos en Washington. Están a *salvo*. No permita que los agentes de Wall Street jueguen con nuestros dólares tributarios ganados con tanto esfuerzo.

Los fundadores no confiaban en el mercado de valores en ese entonces, y no deberíamos de confiar en él ahora. Por favor, *no* vote por la SJR 8212.

---

### Refutación del argumento a favor

Si vota No, protegerá la estabilidad a largo plazo del Fondo Fiduciario y evitará que se arriesgue en Wall Street. La aprobación de la Resolución Conjunta Final del Senado 8212 no *garantiza* en absoluto que los beneficios de atención a largo plazo se paguen realmente a los ciudadanos de Washington elegibles. No apueste con el dinero del pueblo que es ganado con mucho esfuerzo. Podemos proteger mejor nuestro dinero y saber que se invierte de manera responsable y prudente al emitir un fuerte voto no para la SJR 8212.

---

### Redactado por

**Mike Padden**, Senador Estatal del 4.º Distrito (R);  
**Bob Hasegawa**, Senador Estatal del 11.º Distrito (D)

**Contacto:** (360) 786-7616

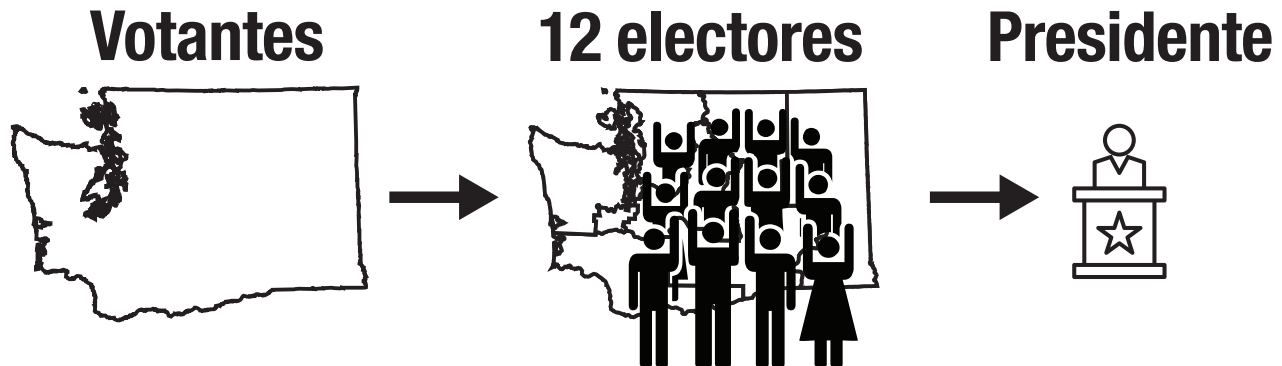

### El Colegio Electoral es un proceso, no un lugar

Cuando vota para elegir al Presidente y al Vicepresidente, determina un grupo de personas llamado electores (también conocido como planilla) para representar al estado de Washington en el Colegio Electoral. Los electores se reúnen el 14 de diciembre de 2020 a fin de emitir votos para presidente basados en los resultados de las elecciones estatales.

Cada partido político principal elige a sus propios electores a través del proceso del caucus y las convenciones.

### Washington tiene 12 electores presidenciales

Cada estado inicia con dos porque cada estado cuenta con dos Senadores de EE. UU. Según la población, cada estado recibe un elector adicional por cada Distrito del Congreso.

2 Senadores de EE. UU.  
 +10 del Distrito del Congreso  
 =12 electores en total

### El número mágico

Hay un total de 538 votos del Colegio Electoral en la nación. Una boleta presidencial necesita al menos 270 votos del Colegio Electoral en todo el país para ganar. Si ningún dúo presidencial recibe la mayoría de los votos del Colegio Electoral, la Cámara de Representantes de EE. UU. elige al Presidente y el Senado de EE. UU. elige al Vicepresidente.

### Cómo se distribuyen los votos del Colegio Electoral

El estado de Washington es uno de los 48 estados que utiliza un sistema donde “el ganador se lo lleva todo”. El dúo presidencial que gana el voto popular en el estado tiene derecho a los 12 votos del Colegio Electoral de Washington.



## Requisitos y responsabilidades federales

A excepción del presidente y el vicepresidente, todos los funcionarios federales electos en Washington deben ser votantes inscritos del estado. Solo los cargos federales tienen requisitos de edad además de la condición de ser un votante inscrito.

### Presidente y vicepresidente

El presidente debe tener al menos 35 años de edad y debe ser ciudadano nativo de los EE. UU. Los votantes eligen indirectamente al presidente por medio del Colegio Electoral. El presidente es electo por un término de cuatro años y no puede cumplir más de dos mandatos.

El deber principal del presidente es garantizar que las leyes de la nación se cumplan fielmente. Este deber se cumple, en gran medida, por medio de nombramientos de miles de cargos federales, incluidos secretarios de agencias a nivel de gabinete y jueces federales (sujetos a la confirmación del Senado). El presidente es el Comandante en Jefe de las Fuerzas Armadas de los EE. UU., tiene la facultad de firmar y vetar (rechazar) leyes aprobadas por el Congreso, y celebra tratados con gobiernos extranjeros (con la aprobación del Senado).

El vicepresidente se desempeña como funcionario a cargo del Senado. El vicepresidente pasa a ser presidente si el cargo queda vacante.



El orden de los partidos políticos principales se determina por el número de votos emitidos en este estado para Presidente de los Estados Unidos en las últimas elecciones presidenciales.

En 2016, el Partido Demócrata recibió el mayor número de votos y debe aparecer primero en la boleta.

Los candidatos independientes y de partidos minoritarios siguen a los partidos principales en el orden de sus requisitos con la Secretaría de Estado. (RCW 29A.36.161)

### Congreso

El Senado y la Cámara de Representantes de los EE. UU. tienen la misma responsabilidad en cuanto a declarar una guerra, mantener a las fuerzas armadas, aplicar impuestos, pedir préstamos de dinero, acuñar moneda, regular el comercio, y elaborar todas las leyes y presupuestos necesarios para el funcionamiento del gobierno.

#### Senador de los EE. UU.

Los senadores deben tener al menos 30 años de edad y ser ciudadanos estadounidenses durante nueve años como mínimo. Los senadores ejercen el cargo por un término de seis años. El Senado tiene 100 miembros; dos de cada estado.

El Senado tiene diversas facultades exclusivas, como ratificar tratados, confirmar nombramientos federales realizados por el presidente y juzgar a los funcionarios federales sometidos a juicio político por la Cámara de Representantes.



En 2020 no hay Senadores de Estados Unidos a nivel nacional postulados esta elección en el estado de Washington. La próxima elección programada será en 2022.

#### Representante de los EE. UU.

Los representantes deben tener al menos 25 años de edad y ser ciudadanos estadounidenses durante siete años como mínimo. Los Representantes no están obligados a ser votantes inscritos de su distrito, pero deben ser votantes inscritos del estado. Los Representantes ejercen su cargo por un término de dos años.

La Cámara de Representantes tiene 435 miembros y todos ellos pueden presentarse a elecciones en los años pares. Cada estado tiene una cantidad diferente de miembros en función de la población. Luego del censo de 2010, a Washington se le otorgó un 10° Distrito del congreso.



Las declaraciones de los candidatos se imprimen tal como se presentan. La Oficina de la Secretaría de Estado no hace ningún tipo de corrección ni verifica la veracidad de las declaraciones.

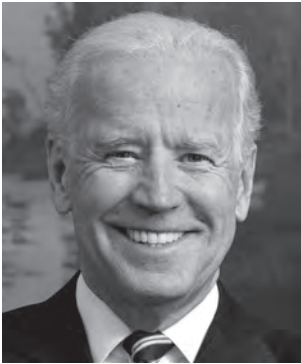

## Joseph R. Biden

Nominado del Partido  
Demócrata

### Presidente

#### Experiencia como Funcionario Electo

Vicepresidente de los Estados Unidos; Senador de los Estados Unidos de Delaware; Concejo del Condado de New Castle

#### Otra Experiencia Profesional

No presentó información

#### Educación

Universidad de Delaware; Facultad de Derecho de la Universidad de Syracuse

#### Servicio Comunitario

No presentó información



## Kamala D. Harris

Nominada del Partido  
Demócrata

### Vicepresidenta

#### Experiencia como Funcionaria Electa

Senadora de los Estados Unidos de California; procuradora general de California; fiscal del distrito de San Francisco.

#### Otra Experiencia Profesional

Subprocuradora fiscal del distrito del condado de Alameda

#### Educación

Universidad de California, facultad de Derecho Hastings College of the Law, doctorado en Derecho (J.D.); Universidad Howard, licenciatura en Humanidades (B.A.)

#### Servicio Comunitario

Anteriormente prestó servicio en la Junta de Fideicomisarios del Museo de Arte Moderno de San Francisco.

#### Declaración

El Exvicepresidente Joe Biden cree que estamos en una batalla por el alma de esta nación. El actual presidente amenaza todo lo que representamos al avivar las llamas de los grupos de odio, dividir a los estadounidenses y romper la estructura del país. Lo que está en juego en estas elecciones no podría ser mayor, y nada cambiará si no derrotamos al actual presidente.

Los padres de Joe le inculcaron que cuando ves un abuso de poder, es tu obligación levantarte para combatirlo. Eso lo ha motivado toda su vida, como Senador de Delaware durante 36 años y Vicepresidente del Presidente Obama durante 8 años.

Joe estuvo hombro con hombro con el presidente Obama para aprobar la Ley del Cuidado de Salud Asequible, ampliando la atención médica para 20 millones de personas. Escribió y aprobó la Ley de Violencia Contra las Mujeres, cuando la violencia doméstica se consideraba un asunto familiar. Se enfrentó a la Asociación Nacional del Rifle (NRA, por sus siglas en inglés) y ganó, dos veces, incluida la aprobación de la prohibición de armas de asalto. Y comenzó a hablar sobre el cambio climático como un problema moral de nuestra época mucho antes de que fuera un tema en tendencia.

Su visión para Estados Unidos se basa en la igualdad de oportunidades para todos. Tratar a todos con dignidad. Una clase media donde todos, independientemente de su raza, género, orientación sexual o discapacidad, se unen.

Como presidente, Joe ampliará el progreso histórico de la administración Obama-Biden y reconstruirá una clase media fuerte e inclusiva. Protegerá y desarrollará Obamacare con una opción pública. Restaurará nuestra posición en el mundo.

Joe tiene una capacidad comprobada para unir a las personas y cumplir con la clase media. En este momento decisivo en la historia de nuestra nación, se necesitará el fuerte liderazgo de Joe para unir a Estados Unidos y hacer avanzar a nuestro país.

#### Contacto

info@joebiden.com; www.joebiden.com



**Donald J.  
Trump**

Nominado del Partido  
Republicano  
**Presidente**

**Experiencia como Funcionario Electo**

Presidente de los Estados Unidos de América

**Otra Experiencia Profesional**

Director Ejecutivo de la Organización Trump

**Educación**

Escuela de Negocios de Wharton, Universidad de Pennsylvania, Philadelphia; Escuela Militar de Nueva York

**Servicio Comunitario**

No presentó información



**Michael R.  
Pence**

Nominado del Partido  
Republicano  
**Vicepresidente**

**Experiencia como Funcionario Electo**

Vicepresidente de Estados Unidos de América; Gobernador de Indiana; Congresista del Distrito 6 del Congreso de Indiana

**Otra Experiencia Profesional**

No presentó información

**Educación**

Escuela de Derecho McKinney de la Universidad de Indiana; colegio Hanover College

**Servicio Comunitario**

No presentó información

**Declaración**

Hace cuatro años, el Presidente Donald J. Trump se postuló bajo la promesa de poner a los Estados Unidos Primero y él ha cumplido su promesa. El Presidente Trump luchó contra el establecimiento para reducir los impuestos para las familias trabajadoras de la clase media, crear mejores tratados de comercio que detuvieron la pérdida de empleos estadounidenses y reconstruir nuestras fuerzas militares.

El Presidente Trump mantiene su juramento de defender y proteger al pueblo estadounidense. Es la razón por la que, como su Presidente, Donald J. Trump se ha enfrentado al partido radical de izquierda que hubiera retirado los fondos a nuestra policía, permitido que nuestras ciudades se convirtieran en zonas sin ley y hubiera hecho que nuestras familias estuvieran menos seguras.

Las zonas sin ley como la Protesta Organizada de Capitol Hill (CHOP, por sus siglas en inglés) o la Zona Autónoma de Capitol Hill (CHAZ, por sus siglas en inglés), o como sea que el partido radical de izquierda quiera nombrarlas, no se puede permitir que sucedan de nuevo, y el Presidente Trump está comprometido a detenerlas. Estas no son personas reuniéndose a protestar pacíficamente. Son un hervidero de delitos que promueven la destrucción desenfrenada de nuestros hogares, nuestros negocios y las vidas inocentes.

Es la razón por la que el Presidente Trump apoya firmemente a nuestras fuerzas del orden, quienes día a día ponen sus vidas en riesgo para mantener a nuestras familias y a nuestros hijos seguros contra delincuentes peligrosos. Nuestros hombres y mujeres en azul merecen un presidente que los respalde, que trabaje con ellos para asegurar que los delincuentes se lleven ante la justicia, y no alguien que apoye a los alborotadores que queman nuestros edificios y destruyen nuestras comunidades.

Como su Presidente, Donald J. Trump seguirá cumpliendo su promesa de hacer que Estados Unidos Vuelva a Ser Grandioso Otra Vez (Make America Great Again), haciendo a China responsable por el virus que liberó en el mundo. Podemos y derrotaremos al enemigo invisible, para que podamos continuar con la prosperidad económica que el Presidente Trump prometió cuando resultó electo.

Vote para poner a los Estados Unidos Primero y hacer que Estados Unidos Vuelva a Ser Grandioso Otra Vez. Vote por Donald J. Trump para Presidente.

**Contacto**

(646) 736-1779; Info@DonaldTrump.com;  
www.DonaldJTrump.com



Jo  
**Jorgensen**

Nominada del Partido  
Libertario  
**Presidenta**

**Experiencia como Funcionaria Electa**

Nominada por el Partido Libertario a la vicepresidencia con Harry Browne en 1996; Candidata libertaria a la Cámara de Representantes de EE. UU. (SC-04) en 1992. No tengo experiencia en aumentar los impuestos, enviar nuestras tropas a pelear en guerras innecesarias, librar la fallida Guerra contra las Drogas, interferir con el libre mercado o gastar en exceso el dinero que los contribuyentes ganaron con gran esfuerzo.

**Otra Experiencia Profesional**

Profesora titular de psicología a tiempo completo en la Universidad de Clemson; socia empresarial en una empresa de consultoría; representante de mercadotecnia de IBM; propietaria y presidenta de una empresa de duplicación de software.

**Educación**

Doctorado en Psicología Industrial/Organizacional de la Universidad de Clemson; Maestría en Administración de Negocios de la universidad Southern Methodist University; Licenciatura en Ciencias en Psicología de la Universidad de Baylor

**Servicio Comunitario**

Presidenta del Partido Libertario en el Condado de Greenville, South Carolina (SC); líder de Camp Fire Girls para la comunidad de sordos

**Declaración**

Aunque 3,000 millas separan a Olympia y a Washington, DC, a veces se siente que existe una división aún mayor entre los residentes de Washington y los políticos que dicen representarlos. El estado Evergreen State comparte su nombre con la capital de nuestra nación, pero no comparte la misma oposición para intentar nuevas ideas.

Quizá es por eso que las personas en el estado de Washington votaron por los Libertarios en 2016 más que nunca.

Los residentes de Washington han dejado en claro que no esperarán a que el gobierno federal actúe y, una y otra vez, se han adelantado al ritmo de los políticos de profesión. Después de todo, Washington fue el primer estado donde la muerte con dignidad, el matrimonio igualitario y el cannabis recreativo fueron legales al mismo tiempo.

Al igual que aquellos en el estado de Washington, los libertarios saben que no tiene que ser de este modo.

Podemos reducir los costos de la atención médica sin poner al gobierno a cargo de las decisiones médicas altamente personales y sin crear un sistema de modelo único para todos.



Jeremy "Spike"  
**Cohen**

Nominado del Partido  
Libertario  
**Vicepresidente**

**Experiencia como Funcionario Electo**

No tengo experiencia en aumentar los impuestos, enviar nuestras tropas a pelear en guerras innecesarias, librar la fallida Guerra contra las Drogas, interferir con el libre mercado o gastar en exceso el dinero que los contribuyentes ganaron con gran esfuerzo.

**Otra Experiencia Profesional**

A la edad de dieciséis años, Jeremy "Spike" Cohen creó una empresa de diseño web que daba servicio a las pequeñas empresas. Tuvo tanto éxito que el Sr. Cohen pudo jubilarse con poco más de treinta años y enfocarse en difundir el mensaje de la Libertad.

**Educación**

Aprendió sobre liderazgo, mercadotecnia y comunicación iniciando, haciendo crecer y administrando pequeñas empresas.

**Servicio Comunitario**

Voluntario para los Ministerios Bosko, la Iglesia Metodista Unida de Little River, Ministerios de Alcance en las Calles, Ministerio de Dignidad, Sociedad Humanitaria de North Myrtle Beach.

Podemos priorizar nuestra seguridad nacional sin involucrarnos en guerras extranjeras innecesarias y sin colocar tropas en todo el mundo en docenas de países lejos de sus familias. Podemos proteger a nuestras comunidades sin sacrificar la libertad a través de iniciativas fallidas como la confiscación de activos civiles, las redadas sin tocar, la inmunidad calificada y la Guerra contra las Drogas. Podemos valorar la responsabilidad necesaria para los trabajadores y empresas sin interminables barreras para la entrada a profesiones y nuevos negocios. Podemos equilibrar el presupuesto sin aumentar los impuestos. Al poner fin al gasto excesivo del gobierno, también podemos eliminar el impuesto federal sobre los ingresos.

Me postulo para Presidenta no solo para presentar una nueva forma de abordar asuntos importantes. Me postulo porque el estado de Washington merece una mejor opción: soluciones que generen un cambio real para personas reales.

**Contacto**

(864) 535-5400; contact@joj2020.com; joj2020.com



**Howie  
Hawkins**

Nominado del Partido Verde  
**Presidente**

**Experiencia como Funcionario Electo**

Tres veces candidato del Partido Verde a gobernador de Nueva York en 2010, 2014 y 2018, cada una de las cuales recibió suficientes votos para calificar al Partido Verde para la boleta electoral durante 4 años. Primer candidato de los EE. UU. en hacer campaña para llevar a cabo una nueva negociación ambientalista en 2010.

**Otra Experiencia Profesional**

Camionero de UPS jubilado y trabajador de construcción.

**Educación**

Dartmouth College en 1975.

**Servicio Comunitario**

Camioneros por un Sindicato Demócrata, Legión Americana Dunbar Post 1643, Veteranos de Vietnam contra la Guerra, Coalición Comunitaria de Southside (Syracuse, NY).



**Angela  
Walker**

Nominada del Partido Verde  
**Vicepresidenta**

**Experiencia como Funcionaria Electa**

Candidata socialista independiente para Alguacil del Condado de Milwaukee, Wisconsin (WI), en 2014, recibiendo el 20 % de los votos. Candidata a la Vicepresidencia del Partido Socialista de los EE. UU. en 2016.

**Otra Experiencia Profesional**

Conductora de autobús, camionera, maestra de escuela, organizadora comunitaria.

**Educación**

Escuela Preparatoria Bay View de Milwaukee en 1992. Universidad de North Florida en 2001.

**Servicio Comunitario**

Como Directora Legislativa del Local 998 del Sindicato de Tránsito Amalgamado, dirigió la participación de su local en el Levantamiento de Wisconsin de 2011 por los derechos de negociación colectiva de los empleados públicos. Coordinadora de Campañas Comunitarias, Wisconsin Jobs Now de 2015 a 2016.

**Declaración**

Nuestro dúo presidencial del Partido Verde está luchando por soluciones reales a problemas de vida o muerte. ¡Las soluciones reales no pueden esperar!

*Pandemia del COVID-19:* La enfermedad y muerte cada vez mayores por COVID-19 en EE. UU. muestra que los dos partidos gobernantes están presidiendo un estado fallido. Los países organizados de todo el mundo han suprimido el virus. Promulgaremos un programa integral de Prueba, Rastreo de Contactos y Cuarentena para suprimir la propagación del virus a nivel comunitario a fin de que podamos reabrir de manera segura la economía y las escuelas.

*Brutalidad policial y racismo sistémico:* Hacemos un llamado al control comunitario de la policía a través de comisiones seleccionadas por la comunidad con el poder de nombrar jefes de policía, establecer políticas y presupuestos, e investigar y disciplinar la mala conducta policial. Apoyamos las reparaciones, incluida una inversión federal masiva en empleos, vivienda, escuelas, atención médica y negocios en comunidades oprimidas racialmente que han sido empobrecidas por generaciones de segregación, discriminación y explotación.

*Desigualdad económica:* Después de 45 años de salarios estancados y una creciente desigualdad, la esperanza de vida de la clase trabajadora está disminuyendo. Promulgaremos

un Proyecto de Ley Económico de Derechos para poner fin a la pobreza y la desesperación económica, que incluye una garantía de empleo, un ingreso garantizado por encima de la pobreza, vivienda asequible, Seguro Médico para Todos, educación pública gratuita desde antes del jardín de niños (pre-K) hasta la universidad y duplicar los beneficios del Seguro Social para una jubilación segura para todas las personas de la tercera edad.

*Crisis climática:* Promulgaremos una Nueva Negociación Ambientalista de emergencia para lograr cero emisiones de carbono y un 100% de energía limpia para 2030. Prohibiremos el fracking y la nueva infraestructura de combustibles fósiles.

*Contienda de armamentos nucleares:* Recortaremos el gasto militar en un 75%, nos retiraremos de las guerras interminables en el extranjero, nos comprometemos a no ser los primeros en utilizar armas nucleares y nos desarmaremos a un mínimo de disuasión nuclear creíble. Sobre la base de estas iniciativas de paz para reducir las tensiones, acudiremos a las otras potencias nucleares para negociar un desarme nuclear completo y mutuo.

**Contacto**

(315) 220-0101; mobilize@howie2020.com; www.howiehawkins.us



## Gloria La Riva

Nominada del Partido  
Socialismo y Liberación  
**Presidenta**

### Experiencia como Funcionaria Electa

1994, 1998: Candidata para Gobernadora de California por el Partido Paz y Libertad de California. 2016, 2020: Candidata para Presidenta de Estados Unidos por el Partido Socialismo y Liberación y por el Partido Paz y Libertad.

### Otra Experiencia Profesional

2002 a 08: Presidenta del sindicato Bay Area Typographical Union, CWA, Lo. 39521. 2008 al presente: Vicepresidenta de Pacific Media Guild, CWA. Ganadora de un premio como productora de los videos, "Genocide by Sanctions" (Genocidio por sanciones) (Iraq 1998). "NATO Targets" (Objetivos de la OTAN) (Yugoslavia 1999).

### Educación

Universidad Brandeis University

### Servicio Comunitario

Fundadora de la Organización Farmworkers Emergency Relief; Fundadora del Comité Nacional por la Libertad de los Cinco Cubanos; Organizadora de la Coalición de RESPUESTA: Actuemos ahora para Eliminar la Guerra y el Racismo; activista contra el racismo y el abuso policial, y a favor de los derechos de las mujeres, los inmigrantes y la comunidad LGBTQ.

### Declaración

*¡Vote por el Socialismo en 2020!*

Gloria La Riva, una activista laboral y en contra de las guerras, es candidata para presidenta por el Partido por el Socialismo y Liberación en las elecciones de 2020. Nació en Albuquerque, Nuevo México, su padre fue cartero, su madre una inmigrante de México y trabajadora de costurera. La Riva es delegada en el Concejo Laboral de San Francisco.

El programa de 10 puntos de La Riva exige la creación de empleo o ingresos, la atención médica, la educación, la alimentación adecuada y la vivienda asequible; derechos Constitucionales; cancelar los pagos de alquiler e hipoteca para inquilinos, pequeños propietarios y pequeñas empresas durante la pandemia del COVID-19; poner fin al racismo, la brutalidad policial y el encarcelamiento masivo, liberar a Leonard Peltier, Mumia Abu Jamal, Jalil Muntaqim y todos los presos políticos; cerrar todas las bases militares estadounidenses en todo el mundo y detener la tendencia hacia la guerra contra China y Rusia; poner fin a la ayuda de Estados Unidos a Israel: permitir la autodeterminación del pueblo palestino; levantar las sanciones y bloqueos a Cuba, Venezuela, Irán, Corea del Norte y otros países; lograr la independencia de Puerto Rico; honrar los tratados



## Sunil Freeman

Nominado del Partido  
Socialismo y Liberación  
**Vicepresidente**

### Experiencia como Funcionario Electo

N/a

### Otra Experiencia Profesional

Organizador en el movimiento contra la guerra de los EE. UU. en Iraq. Ha organizado y participado en muchos eventos de oposición contra las guerras de los EE. UU., el bloqueo contra Cuba, y las sanciones impuestas contra muchos países. Contribuyó y editó revistas literarias importantes, y es autor de varios libros de poesía y prosa.

### Educación

Licenciatura en Ciencias del Periodismo de la Universidad de Maryland, College Park, Maryland.

### Servicio Comunitario

Activista defensor de los derechos de las personas con discapacidad trabajando por hacer accesibles todos los aspectos de la sociedad para todos.

nativos; defender los sindicatos y un salario mínimo de \$20 por hora; igualdad de derechos para las mujeres, incluidos todos los derechos reproductivos; igualdad total para las personas LGBTQ; plenos derechos para todos los inmigrantes; nacionalizar bancos y corporaciones, utilizando su vasta riqueza robada para satisfacer las necesidades de la gente.

"Hoy, mientras la riqueza obscena de los súper ricos crece cada día, la mitad de la población en EE. UU. vive en o cerca del nivel de pobreza", dice La Riva. "Cuando los banqueros capitalistas incendiaron la economía el gobierno federal los rescató con cientos de miles de millones de dólares. ¡Ahora es el momento de rescatar a la gente!

*"Para que la Tierra sobreviva, el capitalismo debe desaparecer. Las múltiples crisis de desigualdad, injusticia, guerras interminables, destrucción ambiental y más solo pueden superarse reemplazando el capitalismo con un sistema basado en cubrir las necesidades de la gente: el socialismo. Si está de acuerdo, únase a nuestra campaña!"*

### Contacto

(425) 310-2576; info@LaRiva2020.org; www.lariva2020.org

continúa →





**Alyson  
Kennedy**  
Nominada del Partido  
Trabajador Socialista  
**Presidenta**

**Experiencia Como Funcionaria Electa**

Se postuló para la Presidencia en 2016; para Alcaldesa de Dallas, Texas (TX) en 2019.

**Otra Experiencia Profesional**

Minera de Carbón de Utah en campaña de organización sindical con trabajadores de México que luchan por salarios y condiciones de trabajo seguras. Empleada de Walmart en Dallas.

**Educación**

Protestó por las guerras de los EE. UU. desde Vietnam hasta el Medio Oriente. En mayo de 2020 protestó con los trabajadores de las empacadoras en Yakima, Washington (WA).

**Servicio Comunitario**

Participó en las protestas en Minneapolis, Houston y Louisville contra los asesinatos de George Floyd y Brionna Taylor. Protestó con miembros del sindicato en la huelga contra ASARCO en Arizona y Texas. En junio llevó la solidaridad a 4,300 sindicalistas en huelga contra el astillero naval en Bath, Maine. Apoya el derecho de la mujer a elegir el aborto.



**Malcolm M.  
Jarrett**  
Nominado del Partido  
Trabajador Socialista  
**Vicepresidente**

**Experiencia Como Funcionario Electo**

Se postuló para el Concejo Municipal de Pittsburgh en 2019

**Otra Experiencia Profesional**

Cocina en una empresa de comida para eventos. Se unió a las actividades de los maestros en West Virginia, Oklahoma, North Carolina y Pennsylvania en 2018. Se unió a las líneas de protesta de los trabajadores de autos United Auto Workers (UAW) contra General Motors (GM), Ford y Fiat Chrysler.

**Educación**

Viajó a Cuba y se opone al embargo estadounidense. Apoya la revolución socialista de Cuba.

**Servicio Comunitario**

En 2018 se unió a otros que protestaban por los asesinatos de once judíos en la sinagoga Tree of Life en Pittsburgh. Se ha involucrado en las luchas contra la brutalidad policial desde el asesinato de Jonny Gammage en Pittsburgh en 1997 hasta unirse a las protestas por los asesinatos de George Floyd y Breonna Taylor. Apoya el derecho de la mujer a elegir el aborto.

**Declaración**

El Partido de Trabajadores Socialistas exige que el gobierno federal financie inmediatamente un programa masivo de obras públicas para proporcionar empleos con sueldos sindicales para los millones de despedidos. El virus del COVID-19 ha expuesto la crisis del capitalismo. Los trabajadores pueden construir hospitales, viviendas, escuelas y guarderías y reemplazar la infraestructura en ruinas.

Los jefes dividen a los trabajadores al convertir en chivos expiatorios a los trabajadores inmigrantes a quienes explotan. Mi campaña exige la amnistía para todos los trabajadores indocumentados en Estados Unidos.

*Control de la Producción por los Trabajadores.* ¡Los trabajadores necesitan trabajar! Es solo en el trabajo que al actuar juntos, utilizamos nuestro poder y enfrentamos a los jefes. Tal resistencia ha tenido lugar entre los trabajadores de Walmart, los trabajadores empacadores de frutas en Yakima, los trabajadores de los astilleros del sindicato de maquinistas en huelga en Bath, Maine, junto con los mineros de cobre que hicieron huelga en Arizona y Texas, y entre los trabajadores de los ferrocarriles, quienes exigen condiciones de trabajo seguras, control sobre la velocidad de línea, aumentos salariales y semanas de trabajo de cuarenta horas.

Nuestra campaña apunta a lo que es posible y necesario. Si los trabajadores recuperan el control de la producción, podríamos establecer comités en el lugar de trabajo para combatir la producción patronal de productos de mala calidad, exponer sus desechos y proteger el medio ambiente.

*Los trabajadores necesitamos nuestro propio partido, un partido laborista,* para luchar por quitar el poder político de las manos de los jefes y banqueros y de los Demócratas y Republicanos que los representan. Necesitamos emular lo que hicieron los trabajadores y agricultores de Cuba cuando hicieron su revolución en 1959: establecer un gobierno de trabajadores y agricultores. Pedimos el arresto y el enjuiciamiento de todos los policías que matan a personas trabajadoras y luchamos contra la opresión de la mujer y defendemos el derecho de la mujer a elegir el aborto.

¡Únase a la campaña del Partido de Trabajadores Socialistas de 2020! Lea y suscríbese a nuestro periódico de campaña, the *Militant*.

**Contacto**

(206) 323-1755; SWPSEATTLE@gmail.com;  
www.themilitant.com



## Dan Newhouse

(Prefiere el Partido Republicano)

### Experiencia como Funcionario Electo

Representante de Washington Central ante el Congreso desde 2015. Cámara de Representantes del Estado de Washington de 2003 a 2009.

### Otra Experiencia Profesional

Director del Departamento de Agricultura del Estado de Washington, 2009-2013. Maneja una granja de 750 acres ubicada cerca de Sunnyside en la cual cultiva lúpulos, árboles frutales, uvas y alfalfa

### Educación

Licenciatura en Ciencias, Economía Agrícola, Universidad Estatal del Washington. Graduado del programa de liderazgo AgForestry Leadership.

### Servicio Comunitario

Expresidente de agricultores de cebada Hop Growers of America, Hop Growers of Washington y Farm Bureau del condado de Yakima. Exmiembro del Grupo de Tareas de Columbia River y de la Junta de la Feria de Washington Central. Miembro actual de la Asociación Nacional de Rifle.

### Declaración

Dan Newhouse es un líder para nosotros en el Congreso. Resuelve problemas y se opone a los gastos innecesarios. Fiel a su palabra, el primer proyecto de ley que firmó en el Congreso fue una Enmienda Constitucional de Presupuesto Equilibrado. Newhouse impulsa al gobierno a vivir de acuerdo a sus posibilidades y reduce la burocracia para que los empleos puedan incrementarse. Cuando el COVID-19 golpeó a nuestra nación, Newhouse luchó por recursos para los proveedores de servicios de salud, los generadores de empleos y las pequeñas empresas, al mismo tiempo que responsabilizó a China por su engaño.

Como miembro de tercera generación de una familia de agricultores, Dan sabe que la agricultura es la fortaleza de nuestra economía. Reconoce que las mejores decisiones en el uso de la tierra provienen de los líderes locales y propietarios, no de burócratas federales.

Newhouse sabe los asuntos que hacen único a Washington Central. Está haciendo responsable al Gobierno Federal de la limpieza de Hanford. Es experto en asuntos del agua y está haciendo una realidad los proyectos de las cuencas de Yakima y Columbia. Está fomentando la gestión de los bosques para reducir el riesgo de incendios forestales y está protegiendo nuestra limpia y renovable energía hidroeléctrica para asegurar que las presas y el salmón puedan seguir coexistiendo.

Dan vota para asegurar que los servicios de salud sean accesibles y costeables y para que las decisiones se tomen entre paciente y médico. Newhouse es un defensor de nuestros veteranos. Redactó la ley para asegurar que a ningún veterano se le niegue la atención médica de emergencia.

A los adultos mayores: Dan protegerá la Seguridad Social. Usted aportó al sistema y Newhouse ayudará a asegurar que el gobierno le cumpla a usted su promesa.

La mayoría de los candidatos dicen las cosas adecuadas, pero Dan Newhouse tiene un record comprobado que respalda sus palabras. Ha sido reconocido por grupos empresariales, partidarios de la Segunda Enmienda, organizaciones provida y defensores de los derechos de la tierra por su compromiso con las políticas públicas a favor del empleo, los valores tradicionales y la libertad individual. Lleva los valores conservadores de Washington Central a Washington, DC. Por favor, vote para que el republicano Dan Newhouse siga trabajando por nosotros en el Congreso.

### Contacto

(509) 575-7571; Dan@DanNewhouse.com;  
www.dannewhouse.com



Douglas E.  
**McKinley**

(Prefiere el Partido Demócrata)

**Experiencia como Funcionario Electo**

Miembro del Comité Estatal del Condado de Benton del Partido Demócrata, 2016.

**Otra Experiencia Profesional**

He sido abogado por casi 30 años, trabajando para proteger los derechos de los trabajadores en los tribunales estatales y federales. He aceptado todo tipo de casos, grandes y pequeños, siempre teniendo como prioridad las necesidades de mis clientes. También he dedicado más de 10 años a la enseñanza de derecho empresarial y finanzas corporativas en la Universidad Estatal de Washington, en las Tri-Cities.

**Educación**

Licenciatura en Ciencias de la Universidad de Utah, 1987; Maestría en Administración de Empresas de la Universidad de Utah, 1989; Doctorado en Jurisprudencia de la Universidad de Willamette, 1991.

**Servicio Comunitario**

14 años como Miembro de la Junta de la Ciudad de Richland, Junta de Ajustes.

**Declaración**

En 1929, nuestra nación se sumió en una depresión económica sin precedentes bajo el mandato de un presidente Republicano, Herbert Hoover, quien no hizo nada para detener el sufrimiento de los Estadounidenses. En 1932, la gran mayoría de los Estadounidenses eligió a Franklin Roosevelt para la Casa Blanca. El presidente Roosevelt prometió planes audaces para regresar a los Estadounidenses al trabajo y siguió adelante con esos planes. Roosevelt dio trabajo a miles en la construcción de las presas del Río Columbia que todavía impulsan la economía central de Washington. Roosevelt también instauró la Seguridad Social al ofrecer a millones de adultos mayores un ingreso confiable que continúa hasta hoy.

Los Republicanos calificaron estos programas como “socialistas”, pero el pueblo Estadounidense los vio por lo que eran; la priorización de las necesidades de las personas. Hoy, nos enfrentamos a una nueva crisis económica que, una vez más, requiere acciones audaces e importantes del gobierno federal. Pero al igual que en 1932, Dan Newhouse y Donald Trump califican estas acciones como “socialismo”. Estaban equivocados en 1932, están equivocados ahora.

Necesitamos regresar a los Estadounidenses al trabajo y necesitamos crear los incentivos adecuados para que los trabajadores Estadounidenses obtengan una rebanada más grande del pastel económico que ellos crearon. Necesitamos un nivel básico de atención médica para todos los Estadounidenses, que sea asequible y que no esté ligado a un trabajo. Necesitamos que la universidad sea asequible. Necesitamos una reforma migratoria que mantenga a las familias juntas, con un camino hacia la ciudadanía para los inmigrantes que trabajan duro, pagan sus impuestos y cumplen con la ley. Necesitamos cambiar a energías limpias.

Tenemos que tomar una decisión. Podemos continuar con Dan Newhouse y Donald Trump por el mismo camino que, en la actualidad y en 1929, lleva a un desempleo masivo y a una economía paralizada, o podemos elegir un nuevo camino. Por favor, apóyeme con su voto para regresar a los Estadounidenses al trabajo y así construir unos Estados Unidos mejores y más prósperos.

**Contacto**

(509) 628-0809; [doug@mckinleylaw.com](mailto:doug@mckinleylaw.com);  
<https://dougmckinley2020.com/>

**1 Su condado recibe su boleta**

Deposite su boleta en una urna electoral oficial antes de las 8 p. m., el día de las elecciones del 3 de noviembre o devuélvala por correo — el franqueo postal ya está pagado — ¡pero asegúrese de que el matasello postal no sea posterior al día de las elecciones! Un sello postal tardío podría descalificar su boleta. El USPS recomienda enviar su boleta por correo una semana antes del Día de la Elección.

1

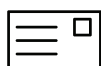
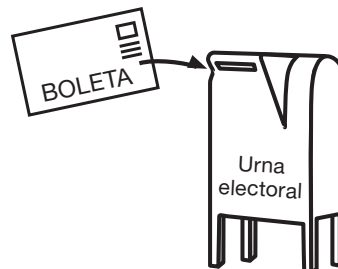

El personal electoral se comunicará con usted antes de que se procese su boleta en los siguientes casos:

- Falta su firma.
- Su firma no coincide con su registro de inscripción electoral.

2

**2 Se verifica su firma**

La firma en su sobre de devolución se compara con la firma en su registro de inscripción electoral. Si la firma coincide, su boleta se acepta y se le acredita su participación con el fin de garantizar que se cuente únicamente una boleta por usted.

3

**3 Se separan los sobres y las cubiertas**

El sobre de devolución se abre y se retira el sobre o la cubierta de privacidad que contiene su boleta. Se separan para garantizar que su voto sea secreto.

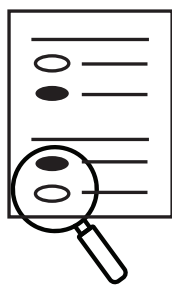
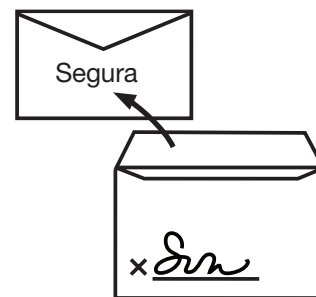

4

**4 Se revisa y escanea su boleta**

El sobre o la cubierta de privacidad se abre y el personal electoral revisa su boleta para verificar que se podrá escanear con éxito.

5

**5 Se cuenta su boleta**

A las 8 p. m. del día de las elecciones, todas las boletas escaneadas se cuentan. Las boletas se escanearán y contarán durante los días siguientes hasta que se cuenten todos los votos.

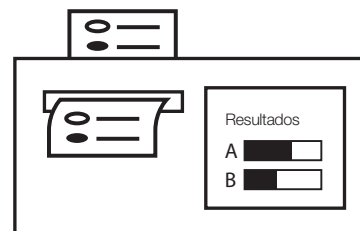

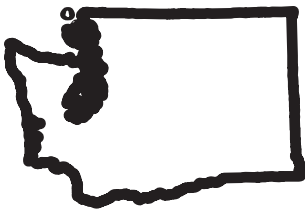

# Requisitos y responsabilidades ejecutivas

Los ejecutivos electos a nivel estatal deben ser votantes inscritos de Washington y ejercen su cargo por un término de cuatro años.

## Gobernador

El gobernador es el funcionario ejecutivo principal del estado y hace nombramientos para cientos de cargos estatales, incluidos directores de agencias estatales (sujetos a la confirmación del Senado). El gobernador tiene la facultad de firmar o vetar (rechazar) legislación, y presenta anualmente una recomendación presupuestaria e informes sobre cuestiones del estado a la Legislatura.

## Vicegobernador

El Vicegobernador es electo independientemente del Gobernador y se desempeña como el funcionario a cargo del Senado estatal. El Vicegobernador es el primero en la línea de sucesión y se convierte en Gobernador Interino cuando el Gobernador sale del estado o no le es posible desempeñar su cargo de alguna otra manera.

## Secretario de Estado

El Secretario de Estado dirige la División Electoral del estado, la División de Corporaciones y Caridades, los Archivos y la Biblioteca del estado, así como otros programas y servicios. La Oficina de la Secretaría de Estado administra los archivos de corporaciones y caridades, recopila y conserva registros estatales históricos, y rige el uso de la bandera y el sello estatales. El Secretario de Estado es el segundo en la línea de sucesión del Gobernador.

## Tesorero del Estado

Como funcionario de finanzas del estado, el Tesorero administra el flujo de efectivo, las inversiones y la deuda de todas las cuentas principales estatales. El Tesorero forma parte de la Junta de Inversiones del Estado, donde brinda orientación para la administración de las deudas y las inversiones a largo plazo, y preside la Comisión de Protección de Depósitos Públicos, donde garantiza la seguridad de los depósitos públicos en bancos calificados

## Auditor del Estado

El Auditor trabaja con los gobiernos estatales y locales para realizar auditorías financieras y de desempeño independientes. El Auditor investiga públicamente los reclamos relacionados con las denuncias de los empleados estatales sobre agencias e informes de fraude, despilfarro y abuso del dinero de los contribuyentes recibidos a través de su línea directa para ciudadanos.

## Procurador General del Estado

El Procurador General sirve como asesor legal para el Gobernador, los miembros de la Legislatura, los funcionarios estatales y también para más de 200 agencias estatales, juntas, comisiones, colegios y universidades. La Oficina del Procurador General protege al público al defender la Ley de Protección al Consumidor y proporciona información pública sobre estafas y los derechos del consumidor.

## Comisionado de Tierras Públicas

El Comisionado de Tierras Públicas es el jefe del Departamento de Recursos Naturales, el cual supervisa el manejo de más de 5 millones de acres de tierras forestales, agrícolas, para ganado, acuáticas y comerciales del estado. El Comisionado maneja el departamento de bomberos de guardia más grande del estado, el cual se encarga de prevenir y combatir incendios forestales a lo largo de 13 millones de acres de tierras forestales privadas, estatales y tribales.

## Superintendente de Enseñanza Pública

El Superintendente dirige la agencia estatal de educación y es funcionario ejecutivo de la Junta Escolar del estado. El Superintendente es responsable de la administración del programa de educación estatal de jardín de niños hasta el duodécimo grado. La oficina certifica al personal docente, aprueba y acredita programas, y distribuye fondos estatales y locales.

## Comisionado de Seguros

El Comisionado de Seguros regula las compañías de seguros que operan en Washington, otorga licencias a agentes y productores de seguros, revisa las políticas y las tarifas, analiza las operaciones y las finanzas de las aseguradoras, y se encarga de las consultas y los reclamos del público.



Las declaraciones de los candidatos se imprimen tal como se presentan. La Oficina de la Secretaría de Estado no hace ningún tipo de corrección ni verifica la veracidad de las declaraciones.



## Jay Inslee

(Prefiere el Partido Demócrata)

### Experiencia como Funcionario Electo

Cámara de Representantes del Estado de Washington 1989-1992 en representación del Valle de Yakima; Cámara de Representantes de EE.UU. 1993-1994 en representación del este de Washington; Cámara de Representantes de EE.UU. 1999-2012 en representación de los condados de Kitsap, King y Snohomish; Gobernador del Estado de Washington 2013-hasta la fecha.

### Otra Experiencia Profesional

Abogado; autor de *Apollo's Fire: Igniting America's Clean Energy Economy*.

### Educación

Escuela Preparatoria de Ingraham, Seattle, WA; graduado de la Universidad de Washington con una licenciatura en Humanidades en Economía, 1972; graduado Magna Cum Laude de la Facultad de Derecho de la Universidad de Willamette, 1976.

### Servicio Comunitario

Miembro fundador de Hoopaholics para recaudar dinero para Childhaven; fui entrenador de deportes juveniles; serví como miembro honorario de la junta de la Alianza de Vida Silvestre y Recreación de Washington.

### Declaración

El pueblo de Washington es resistente y merece un liderazgo que refleje su carácter. La experiencia comprobada de Jay Inslee en tiempos difíciles y su exitosa visión económica son exactamente lo que Washington necesita a medida que reconstruimos nuestra economía y ayudamos a las familias y empresas a recuperarse de la pandemia.

Nuestros líderes se miden por la forma en que responden a crisis inesperadas. Cuando Washington se convirtió en la zona cero del país para el COVID-19, el gobernador Jay Inslee enfrentó esta crisis de salud y económica de frente, con una acción audaz basada en la ciencia y guiada por expertos en salud pública.

El Ellensburg *Daily Record* elogió al gobernador Inslee y escribió: "En el momento en que se enfrentó a la prueba más dura, Inslee dio un paso adelante, tomó las decisiones difíciles y proporcionó el liderazgo necesario para que este estado supere la crisis del COVID-19". El presidente del Departamento de Salud Global de la Universidad de Washington elogió el liderazgo de Inslee por "haber salvado innumerables vidas".

Bajo el liderazgo de Inslee, Washington se recuperó de la última gran recesión para convertirse en la principal economía del país, y nuestro estado está listo para recuperarse más rápidamente gracias a las políticas progresistas del gobernador. Nuestro estado tiene la mejor licencia médica y familiar pagada del país, hemos ampliado la cobertura de atención médica a 800,000 habitantes de Washington y hemos creado un beneficio de atención a largo plazo para adultos mayores que nos coloca en una mejor posición para abordar los peligros de salud pública y las dificultades económicas inmediatas.

El programa Career Connect de Inslee brinda capacitación y aprendizaje en el lugar para miles de estudiantes que tienen planes distintos a la universidad de cuatro años y sus inversiones en industrias innovadoras de energía renovable nos han preparado para soportar y recuperarnos del sufrimiento económico que muchos están viviendo ahora.

El liderazgo constante y la visión pionera del gobernador Inslee lo convierten exactamente en el gobernador que necesitamos ahora para guiarnos hacia un futuro mejor, más fuerte y más justo para Washington.

### Contacto

(206) 573-1187; [contact@jayinslee.com](mailto:contact@jayinslee.com); [www.jayinslee.com](http://www.jayinslee.com)



Loren  
**Culp**

(Prefiere el Partido Republicano)

**Experiencia como Funcionario Electo**

No presentó información

**Otra Experiencia Profesional**

No presentó información

**Educación**

No presentó información

**Servicio Comunitario**

No presentó información

**Declaración**

Loren Culp nació en Everett, Washington y ha residido toda su vida en Washington, excepto durante su servicio en la 101.<sup>a</sup> División Aerotransportada del Ejército de los Estados Unidos. Actualmente es Jefe de Policía en Republic, Washington, y escritor de libros exitosos. Durante más de 20 años fue propietario de una compañía de construcción en Olympia, Washington, y la dirigió, antes de mudarse a Republic y unirse a la comunidad policial. Hace 43 años que está casado con Barb, su novia de la escuela preparatoria. Tienen dos hijos adultos y siete nietos. Su plataforma aboga por volver a respetar los derechos de los ciudadanos y la responsabilidad del gobierno estatal.

**Contacto**

(541) 870-3000; [cgergen@culpforgovernor.com](mailto:cgergen@culpforgovernor.com)



## Denny Heck

(Prefiere el Partido Demócrata)

### Experiencia como Funcionario Electo

Representante de los EE.UU., miembro del Comité Permanente Selecto sobre Inteligencia de la Cámara de Representantes y del Comité de Servicios Financieros de la Cámara de Representantes. Representante del Estado de Washington, electo para cinco términos. Presidí el histórico Subcomité de Educación Básica. Funcionario del comité del recinto electoral Demócrata.

### Otra Experiencia Profesional

Cofundador de Intrepid Learning Solutions; cofundador y presidente de TVW: la versión de Washington de C-SPAN; jefe de gabinete del gobernador Booth Gardner

### Educación

Licenciatura del colegio The Evergreen State College

### Servicio Comunitario

Denny y su esposa desde hace 44 años, Paula (directora jubilada de la escuela secundaria), miembro fundador del Fondo de Emergencia de los Directores de la Fundación de Educación del Distrito Escolar de Olympia, proporcionan suministros a los niños de bajos ingresos para que tengan éxito en la escuela.

### Declaración

A medida que navegamos por los desafíos sin precedentes que nos esperan, es fundamental que tengamos líderes estatales con experiencia, competencia y civismo para guiar a nuestro gobierno en el camino hacia un futuro más próspero para todos.

Como ciudadano de Washington y demócrata de toda la vida, he servido en todos los niveles del gobierno y me he comprometido a promover los valores de un sistema económico más justo y equitativo, un sistema de educación pública sólido y un compromiso con nuestro medio ambiente para garantizar que las generaciones del futuro puedan disfrutar de la incomparable belleza natural de nuestro estado. Continuaré defendiendo estas causas mientras cumplo con los otros deberes asignados constitucionalmente como vicegobernador.

Con su confianza continua, este cargo puede garantizar que no retrocedamos en el progreso por el que hemos trabajado tan duro en el estado de Washington. Tenemos la oportunidad de construir un estado que sea mejor de lo que era antes y de no sacrificar a nuestros más vulnerables en nombre del progreso.

Me siento honrado por los numerosos líderes estatales y comunitarios electos anteriores y actuales, ambientalistas, líderes laborales y empresariales, y muchos otros de nuestros vecinos que han optado por apoyar nuestra campaña electoral y nuestra visión para un futuro mejor. Le pido su apoyo.

### Contacto

(360) 359-1514; info@dennyheck.com; DennyHeck.com



## Marko Liias

(Prefiere el Partido Demócrata)

### Experiencia como Funcionario Electo

Líder de la Mayoría del Senado Estatal, 2018 – hasta la fecha; Líder de la Minoría, 2017-2018; Senador Estatal, Distrito 21, 2014 – hasta la fecha; Representante Estatal, Distrito 21, 2008-2014; Concejal de la Ciudad de Mukilteo, 2006-2008.

### Otra Experiencia Profesional

Profesor en el Colegio Comunitario Everett, orgulloso miembro del sindicato (AFT, por sus siglas en inglés); fundé una pequeña empresa de construcción familiar enfocada en la construcción ecológica.

### Educación

Licenciatura de la Universidad de Georgetown (2003); Maestría de la Universidad de Washington (2017). Primero en mi familia en asistir a la universidad.

### Servicio Comunitario

Junta Directiva del Instituto de Políticas Públicas de Washington; Junta de Fideicomisarios del Seattle Repertory Theater; Fideicomisario Honorario, Museo Nacional Nordic. Servicio anterior en la Junta: Programa de Prevención del Suicidio Juvenil, Tránsito Comunitario, Junta de Salud del Condado de Snohomish.

### Declaración

Como hijo de un carpintero y una cocinera de almuerzo escolar, aprendí la importancia del trabajo duro, la educación y las oportunidades para todos. Estos valores han guiado mi servicio público y defensa de las personas trabajadoras y los vulnerables. Me basaré en mi historial de liderazgo comprobado y romperé las barreras como el primer ejecutivo estatal homosexual de Washington.

El trabajo más importante del Vicegobernador es servir como Presidente del Senado. Como el único candidato que ha servido en el Senado, me encuentro en una posición única para obtener resultados. Utilicé mi puesto como Líder de la Mayoría para establecer el programa de licencia familiar pagada más generosa del país, cerrar las lagunas fiscales de las grandes empresas, ampliar los derechos electorales, proteger la salud reproductiva, construir el tren ligero y aprobar el crítico alivio para el COVID.

Si bien, el Congreso está sumido en el estancamiento y el dinero de intereses especiales, aquí en Washington hemos tomado medidas audaces, a menudo con apoyo bipartidista. Como Vicegobernador, seguiré luchando por una recuperación económica inclusiva, atención de la salud universal y educación de calidad al alcance de todos.

*Respaldos:* Vicegobernador Cyrus Habib, Asamblea Laboral del Estado de Washington; Votantes de Conservación de Washington; Alianza para la Responsabilidad de las Armas; UFCW 21 (enfermeras y trabajadores de supermercados); más de 50 colegas del Senado y la Cámara de Representantes; varias organizaciones democráticas; cientos de líderes municipales, del condado, tribales y comunitarios en todo el estado.

### Contacto

(425) 610-8683; marko@markoforwa.com;  
http://www.markoforwa.com





**Kim  
Wyman**

(Prefiere el Partido Republicano)

**Experiencia como Funcionaria Electa**

Me desempeño como Secretaria de Estado de Washington desde 2013 a la actualidad; Auditora del Condado de Thurston de 2001 a 2013.

**Otra Experiencia Profesional**

Diez años serví como Administradora de elecciones del Condado de Thurston y Asistente de Administración de Registros. Miembro de la Facultad de Aspen Institute Rodel. Copresidenta Nacional de la Iniciativa de Votación en el Extranjero y del Comité del Día Nacional de la Inscripción Electoral; Copresidenta del Círculo de Asesores, Instituto de Voto en Casa.

**Educación**

Administradora Electoral Certificada del Estado de Washington, desde 1995; Administradora de Inscripción Electoral Certificada, Universidad de Auburn/Centro de Elecciones, desde 2004; Maestría en Administración Pública de la Universidad Troy; Licenciatura en Humanidades de la Universidad del Estado de California, Long Beach.

**Servicio Comunitario**

Junta Directiva de TWV. Junta Asesora de Juventud y Gobierno de YMCA. Junta Directiva de la Asociación Washington Historical Society.

**Declaración**

Como Secretaria de Estado, mi responsabilidad primordial es inspirar al público confianza en las elecciones de Washington. Eso se logra cuando el acceso y la seguridad están en equilibrio. Es por eso que creamos un sistema seguro de inscripción electoral en todo el estado para implementar la inscripción electoral accesible el mismo día; establecimos el primer Centro de Operaciones de Seguridad Electoral para responder a la interferencia extranjera y las amenazas de ciberseguridad; y coordinamos los esfuerzos para desarrollar planes sólidos de continuidad de operaciones estatales y del condado para responder en una pandemia.

Debido a que Washington es líder con reconocimiento a nivel nacional, hemos podido ayudar a otros estados a innovar y asegurar sus elecciones al ampliar las opciones de votación por correo durante la pandemia del coronavirus. Estoy orgullosa de ser la única candidata con experiencia en elecciones; de hecho, he realizado más de 120 elecciones en Washington.

Esto me ha ayudado a obtener el respaldo de los tres anteriores Secretarios de Estado y más de 50 Auditores y Directores Electorales Demócratas, Republicanos e independientes del Condado. Ellos entienden las complejidades de este trabajo y comparten mi pasión por las elecciones accesibles y seguras, los servicios comerciales simplificados, los registros públicos abiertos y por preservar la historia del estado.

Le pido su voto para continuar este importante trabajo y mantener la integridad no partidista y las filosofías de este cargo orientadas a los ciudadanos.

**Contacto**

(360) 763-4992; kim@kimwyman.com; KimWyman.com



**Gael  
Tarleton**

(Prefiere el Partido Demócrata)

**Experiencia como Funcionaria Electa**

He tenido el gran privilegio de representar al Distrito Legislativo n.º 36 como Representante Estatal desde 2013. Además, me desempeñe como comisionada del puerto de Seattle de 2008 a 2013 y serví como presidenta de la Comisión del Puerto antes de mi elección para la Cámara de Representantes del Estado.

**Otra Experiencia Profesional**

Asesora de investigación en la Universidad de Washington; directora de SAIC Global Technology; analista jefe en la Agencia de Inteligencia de Defensa de EE. UU.

**Educación**

Maestría en Gobierno y Seguridad Nacional; licenciatura en Servicios en el Extranjero, Universidad de Georgetown.

**Servicio Comunitario**

Cofundadora de la Mesa Redonda Ciudadana sobre Política y Democracia; copresidenta del Equipo de Tareas Marítimas del Gobernador; copresidenta del Equipo de Tareas sobre Resiliencia Marítima/Manufacturera; delegada legislativa de la Junta Asesora Legislativa del Plan de Ahorro Universitario; miembro de la Junta del Comité Asesor de la Dirección de Seguridad Nacional de Pacific Northwest National Laboratory (PNNL, por sus siglas en inglés).

**Declaración**

Los derechos electorales y la seguridad electoral están siendo atacados en todo el país. En un momento de persistente supresión a los votantes e interferencia electoral, necesitamos un Secretario de Estado que defienda con valentía cada voto y cada votante.

Me postulo para Secretaria de Estado porque tengo 30 años de experiencia como analista jefe de inteligencia de defensa y seguridad nacional defendiendo a nuestro país de los ataques. Creo que este cargo necesita un nuevo tipo de líder para proteger nuestros sistemas electorales y la información de los votantes contra las amenazas actuales y emergentes.

Actualmente, nuestros funcionarios electorales nacionales y estatales están poniendo el partido antes que nuestra democracia. El principal funcionario electoral de nuestro estado no ha denunciado las amenazas de suprimir el financiamiento del Servicio Postal de EE. UU. ni ha condenado los ataques peligrosos a la votación por correo. Estas amenazas a la seguridad electoral no deben quedar sin respuesta. En contraste, como legisladora he apoyado todos los esfuerzos para expandir los derechos electorales y he aprobado leyes bipartidistas para proteger las elecciones y a los trabajadores electorales para todos nosotros.

Las necesidades de este cargo han cambiado. Es momento de una nueva era en las elecciones estatales de Washington. Estoy preparada para enfrentar estos desafíos y liderar en los tiempos inciertos que tenemos por delante. Me honraría ganar su voto.

**Contacto**

(206) 619-1730; info@voteforgael.org; https://www.voteforgael.org



**Mike  
Pellicciotti**

(Prefiere el Partido Demócrata)

**Experiencia como Funcionario Electo**

Representante del Estado de Washington; miembro del Comité de Presupuesto de Capital de la Cámara de Representantes.

**Otra Experiencia Profesional**

Se necesita la amplia experiencia de Mike para guiarnos a través de los complicados desafíos financieros legales de hoy. Como fiscal de delitos económicos (Procurador General Adjunto), Mike administró una unidad estatal de examinadores financieros, auditores y analistas fiscales que devolvieron más de \$30 millones a los contribuyentes por fraude financiero y despilfarro del gobierno.

**Educación**

Licenciatura (Administración de Empresas, subespecialidad en economía); maestría en Desarrollo Rural (Fulbright Scholar, desarrollo económico); licenciado en Derecho, Gonzaga.

**Servicio Comunitario**

Como presidente de la Coalición de Justicia Equitativa de Washington, Mike abogó por los propietarios de vivienda que sufrieron embargos ilegales, por los veteranos a quienes se les denegaron beneficios y por las víctimas de préstamos abusivos. Cámara de Comercio de Federal Way. Feligrés de la Iglesia de Santa Teresa.

**Declaración**

Mike será un tesorero independiente que *nunca ha aceptado donaciones corporativas para la campaña electoral*. Él detendrá la antigua práctica de los tesoreros de invertir en las mismas corporaciones que financian sus campañas electorales. Mike comparte nuestros valores de Washington; el tesorero titular apoya a Donald Trump para presidente.

Como defensor de la transparencia financiera, Mike lideró los esfuerzos para que los registros de la legislatura se abrieran a la vista del público. Aprobó leyes para exponer el "dinero oscuro" en la política. Redactó la Ley de Delitos Corporativos que aumenta las sanciones financieras en 100 veces. La Oficina del Tesorero le agradeció a Mike por trabajar en la aprobación de leyes que mejoraron las inversiones de tesorería.

Mike pondrá primero las necesidades de las familias trabajadoras y de los jubilados. Luchará para devolverle a sus manos los miles de millones de dólares del dinero no reclamado de los habitantes de Washington que está atorado en la tesorería. Mike se opone a un impuesto sobre la renta personal y apoyó con éxito las leyes que reducen los impuestos a la propiedad.

Como hijo de educadores, Mike vigilará sus inversiones en pensiones de \$100 mil millones. No se ausentará de las reuniones requeridas de la Junta de Inversiones. El tesorero titular asistió personalmente a solo 3 de estas 18 reuniones críticas de pensiones desde el otoño de 2017. Respaldo por: la Asociación de Educación de Washington, la Asociación de Enfermeras del Estado, la Asamblea de Trabajo del Estado, los Votantes de Conservación de Washington, la senadora Patty Murray y líderes de todo Washington.

**Contacto**

(253) 874-7934; Mike@electmikep.com; www.electmikep.com



**Duane A.  
Davidson**

(Prefiere el Partido Republicano)

**Experiencia como Funcionario Electo**

Tesorero del Estado de Washington de 2016 a la actualidad; tesorero del Condado de Benton de 2003 a 2016.

**Otra Experiencia Profesional**

Contador Público Certificado (Certified Public Accountant, CPA, por sus siglas en inglés); Certificado en Administración de Tesorería Pública (Certificate in Public Treasury Management, CPTM, por sus siglas en inglés); ex Director de Finanzas de la Oficina del Auditor del Condado de Benton; ex asistente de Auditor Estatal, Premio de Liderazgo Juvenil y Gubernamental Robert Utter de YMCA en 2018.

**Educación**

Licenciatura en Contabilidad, Universidad de Central Washington; Grado de Asociado, Colegio Comunitario de Bellevue, Bellevue, WA.

**Servicio Comunitario**

Presidente del Comité Bancario, National Association of State Treasurers (NAST, por sus siglas en inglés); ex vicepresidente de la Región Oeste, NAST; ex presidente de la Sociedad de Washington State Association of County Treasurers; ex presidente de Atomic City Kiwanis y Tri-City Industry Kiwanis; ex tesorero de la Fundación Tri-City Kiwanis; ex tesorero de iglesia.

**Declaración**

Es un honor servirle como Tesorero del Estado. Estoy orgulloso de los logros alcanzados en mi cargo con la ayuda de un excelente equipo de Tesorería.

He sido un fuerte defensor de un Fondo para Eventualidades adecuadamente financiado y continuaré protegiendo firmemente las reservas de pensiones y trabajaré para eliminar la responsabilidad no financiada de las pensiones. Seguiré asesorando a la legislatura para reducir la cantidad de deuda estatal que es demasiado alta. Estoy orgulloso de la refinanciación de la deuda estatal que le ahorró al estado más de \$450 millones en intereses y logró una calificación de bonos triple A por primera vez en la historia del estado. Continuaremos expandiendo los programas que ayudan a los gobiernos locales con sus oportunidades de financiamiento e inversión y continuaremos haciendo crecer el programa de educación financiera.

La administración de los fondos públicos no debe estar sujeta a políticas partidistas. Es por eso que estoy orgulloso y honrado de contar con el respaldo de los ex tesoreros de Estado Mike Murphy y Dan Grimm, ambos demócratas. El apoyo bipartidista también es evidente en los más de 50 tesoreros y funcionarios del condado actuales y pasados que han respaldado mi reelección.

Humildemente solicito su voto para continuar el trabajo salvaguardando los fondos públicos y aumentando la transparencia de las finanzas estatales.

**Contacto**

(206) 775-8762; info@DavidsonforWA.com; <https://davidsonforwa.com/>



**Pat (Patrice)  
McCarthy**

(Prefiere el Partido Demócrata)

**Experiencia como Funcionaria Electa**

Actual Auditora del Estado de Washington, de 2017 a la fecha; Ejecutiva del Condado de Pierce 2009-2016; Auditora del Condado de Pierce 2003-2008; Directora de la Escuela de Tacoma 1987-1999.

**Otra Experiencia Profesional**

Miembro actual de la Asociación Nacional de Auditores del Estado; Asociación Nacional de Auditores, Auditores y Tesoreros del Estado.

**Educación**

Licenciatura en Humanidades de la Universidad de Washington Tacoma

**Servicio Comunitario**

Junta de Consultoría del Centro Cultural de Asia y el Pacífico (Actualmente). Centro Contra el Abuso Sexual del Condado de Pierce, Emérita. Rotario del Sur de Tacoma 1999-2016, Comandante Honoraria del Ala 62 de la Fuerza Aérea, 2005-2009. Premios a la conservación de la tierra, acceso a la justicia y al gobierno abierto; Premio Star of Destiny, Sociedad Histórica de Tacoma; Premio al Alumno Destacado, Universidad de Washington Tacoma; Auditora del Año de la Secretaría de Estado, 2005.

**Declaración**

He tenido el honor de servir como Auditora Electa del Estado de Washington durante los últimos cuatro años. Estoy orgullosa de ser la primera mujer en ocupar este cargo. Antes de ser Auditora del Estado, me desempeñé como Ejecutiva del Condado de Pierce y como Auditora del Condado de Pierce. Tengo una trayectoria pública de liderazgo probada y comprobada.

Como Auditora del Estado, es un privilegio dirigir a más de 400 empleados que trabajan en todo el estado para realizar auditorías fiscales y de rendición de cuentas de todos los gobiernos locales y estatales. Hemos aumentado el número de auditorías de seguridad cibernética y de rendimiento, y además hemos llevado a cabo numerosas investigaciones que incluyen el descubrimiento del mayor fraude registrado.

Mi visión de "aumentar la confianza en el gobierno" significa mayor transparencia y responsabilidad con el dinero público. Para lograr este objetivo, he creado una página de Internet interactiva y fácil de usar que le ofrece información importante sobre cada gobierno que le sirve. Tener una revisión independiente y objetiva del dinero público es el sello de mi trabajo en la Oficina del Auditor Estatal.

He sido respaldada por muchas personas y organizaciones, que aparecen en mi página de Internet: [www.patmccarthyauditor.com](http://www.patmccarthyauditor.com). Busco la reelección para este importante trabajo y pido su apoyo.

**Contacto**

(206) 682-7328; [patmccarthy4auditor@gmail.com](mailto:patmccarthy4auditor@gmail.com); [www.patmccarthyauditor.com](http://www.patmccarthyauditor.com)



**Chris  
Leyba**

(Prefiere el Partido Republicano)

**Experiencia como Funcionario Electo**

No presentó información.

**Otra Experiencia Profesional**

Fui policía y detective por 11 años, 3 de ellos como auditor de cumplimiento de la ley. Anteriormente, dirigí una tienda de comestibles con aproximadamente 50 empleados y ventas de \$400 a 500 mil dólares por semana.

**Educación**

Obtuve mi Licenciatura en Ciencias en Biología Molecular de la Universidad de Washington en 2007. También estoy terminando una Maestría en Finanzas en la Universidad Estatal de Washington. Además, tengo varias certificaciones profesionales debido a mi trabajo en el cumplimiento de la ley, incluida una certificación de auditor de desempeño de la ILEAA.

**Servicio Comunitario**

Dirijo un rescate de animales llamado Secondhand Hearts en nuestra granja y también rescato caballos de corrales de exterminio en todo Washington.

**Declaración**

La Oficina del Auditor del Estado merece a alguien que finalmente libere todo su potencial para servir a Washington. Este cargo tiene un papel esencial en la supervisión de sus contribuciones fiscales, pero también tiene el poder de realizar auditorías que pueden cambiar la forma en que las agencias gubernamentales gastan ese dinero de manera más eficiente.

Soy el candidato en esta contienda que tiene la mayor experiencia práctica en auditorías gubernamentales y procesos gubernamentales a nivel de investigación. También tengo perspectiva sobre todos los tipos de gobiernos de Washington en lugar de solo aquellos que se encuentran dentro de nuestras ciudades principales.

Necesitamos un auditor que combine toda esta experiencia con el deseo de llevar las prácticas comerciales ajustadas al cargo y de hacer recomendaciones en las agencias de Washington que crearán empleos y oportunidades en todo nuestro estado. Siempre que mi departamento pueda encontrar oportunidades para gastar dinero en productos y materiales fabricados por empresas de Washington, recomendaremos que dichas oportunidades sean priorizadas por nuestro gobierno estatal.

Este noviembre, recuerde que su auditor debería enfocarse menos en su partido y más en su jefe: usted.

**Contacto**

[leybaaudits@gmail.com](mailto:leybaaudits@gmail.com); [www.leybaaudits.com](http://www.leybaaudits.com)



## Bob Ferguson

(Prefiere el Partido Demócrata)

### Experiencia como Funcionario Electo

Ocho años como Procurador General. Como líder independiente, Bob administra la oficina de abogados más grande de Washington.

### Otra Experiencia Profesional

Bob comenzó su carrera legal en Spokane. Se desempeñó como secretario legal de dos jueces federales nombrados por presidentes de ambos partidos. Trabajó como abogado defendiendo a los contribuyentes y las empresas en Preston, Gates & Ellis.

### Educación

Licenciado en Derecho, Universidad de Nueva York; licenciatura en Humanidades, Universidad de Washington

### Servicio Comunitario

Bob y su familia son miembros activos en la Iglesia de Santa Catalina. Sirvió en el Cuerpo de Voluntarios Jesuitas administrando una oficina de servicios de emergencia para ayudar a clientes vulnerables. Voluntario del Programa de Motivación del Área Central. Abogó por los indios yaquis como estudiante de derecho.

### Declaración

Como residente de Washington de cuarta generación, esposo y padre, Bob Ferguson se enfrenta a poderosos intereses, protege a los contribuyentes y enjuicia delitos violentos.

Bob lleva más casos de protección al consumidor a los tribunales que todos los Procuradores Generales anteriores, y no ha perdido. Bob ganó un juicio contra Comcast. Ahora están pagando millones por haber estafado a los habitantes de Washington. Está protegiendo a los consumidores de la escalada de precios por parte de las compañías farmacéuticas y está enjuiciando a las corporaciones que defraudan a los contribuyentes. Hizo que las corporaciones que actuaron ilegalmente pagaran más de \$500 millones a los contribuyentes, incluidos \$170 millones en cheques directos a los habitantes de Washington.

Bob está ayudando a poner fin al atraso de kits de violación en espera de ser procesados. Está enjuiciando a los depredadores sexuales de niños. Luchó con éxito por penas más duras para los traficantes de personas y los delincuentes reincidentes por conducir bajo la influencia de sustancias (driving under the influence, DUI, por sus siglas en inglés). Se asocia con AARP para combatir el delito cibernético. Bob es de una familia de veteranos. Luchó contra la discriminación de vivienda hacia los veteranos con discapacidades y ofrece defensa legal gratis a los miembros del servicio.

Bob creó una División de Protección Ambiental para proteger el aire y el agua limpios. Detuvo el vertido de desechos peligrosos en Puget Sound y protegió la costa de Washington de la perforación petrolera en alta mar. Bob es independiente. Aplica enérgicamente las leyes de transparencia de campaña electoral contra ambos partidos. Hijo de una maestra de escuela pública y un empleado de Boeing, Bob trabaja para usted: rechaza las contribuciones de grandes corporaciones a la campaña electoral.

### Contacto

(206) 588-5705; info@electbobferguson.com;  
www.electbobferguson.com



## Matt Larkin

(Prefiere el Partido Republicano)

### Experiencia como Funcionario Electo

No soy un político de profesión, y aportaré una nueva perspectiva al cargo de Procurador General.

### Otra Experiencia Profesional

Abogado veterano con licencia para practicar leyes en Washington y Oregon; Abogado en la Casa Blanca para el ex Presidente de los Estados Unidos, enjuició en los condados de Pierce y Spokane, Asesor Legal Principal de la compañía de fabricación de tercera generación de mi familia.

### Educación

Maestría en Derecho (LLM) de la Facultad de Derecho de la Universidad George Washington; Licenciatura en Derecho (Doctorado en Jurisprudencia) de la Facultad de Derecho de la Universidad Gonzaga; Doble Especialidad (Licenciatura en Humanidades) de la universidad Westmont College.

### Servicio Comunitario

Junta de Fideicomisarios de Evergreen Health; baloncesto juvenil de YMCA; Alianza Woodinville Little League; Iglesia de Timberlake; Iglesia Seattle's Union Gospel Mission; Agencia Vision House; Asociación Stronger Families; asociación Banco de Alimentos Maltby.

### Declaración

Me postulo para ser su Procurador General porque, como ciudadano de Washington de toda la vida y padre de cuatro niños pequeños, creo que ellos merecen un Washington mejor y más seguro. Todos están de acuerdo en que la situación de las personas sin hogar en nuestras ciudades se ha salido de control y nadie está haciendo nada al respecto. ¡Esto es inaceptable! Durante 8 años, la falta de vivienda, el abuso de drogas y la delincuencia han ido en aumento. Como Procurador General, ¡haré de esto una prioridad! Estoy comprometido a asegurarme de que las entidades de cumplimiento de la ley y los socorristas tengan las herramientas, la capacitación y los recursos que necesitan para hacer bien su trabajo.

Como propietario de una empresa de fabricación de tercera generación, entiendo las dificultades que enfrentan las empresas de Washington todos los días, y lucharé para hacer de Washington un estado más favorable para los negocios. ¡Me enorgullece contar con el respaldo de un ex Procurador General de Washington, Senadores Estatales, Legisladores Estatales, Alguaciles del Condado, Socorristas, presentadores de programas de radio, dueños de negocios, líderes comunitarios y muchos más funcionarios electos de todo el estado!

Gracias por su voto — ¡Es hora de prepararse, ponerse a trabajar y recuperar nuestras calles y parques!

### Contacto

(206) 734-8460; info@MattLarkinforAG.com;  
www.MattLarkinforAG.com



## Hilary Franz

(Prefiere el Partido Demócrata)

### Experiencia como Funcionaria Electa

Comisionada de Tierras Públicas de 2017 a la actualidad; Concejo Municipal de Bainbridge Island de 2008 a 2011; me desempeñe en el Equipo de Tareas de Transportation Futures de Puget Sound; la Junta de Desarrollo Económico de la Asamblea Regional de Puget Sound; y la Asamblea de Recuperación del Salmón de Puget Sound.

### Otra Experiencia Profesional

Directora ejecutiva sin fines de lucro de 2011 a 2015, desarrollando soluciones para los problemas de recursos naturales y desarrollo económico a nivel estatal; abogada, representante de comunidades, gobiernos locales, tribus, sindicatos y organizaciones sin fines de lucro en asuntos de agricultura, bosques, peces y vida silvestre, acuáticos y laborales.

### Educación

Doctorado en Jurisprudencia de la universidad Northeastern University; Licenciatura en Humanidades de la universidad Smith College.

### Servicio Comunitario

Ex miembro de la Junta de la Organización Conservation Northwest y la Asamblea del Medio Ambiente de Washington.

### Declaración

Hilary Franz se enorgullece de servir como Comisionada de Tierras Públicas. Ella es implacable en la creación de un cambio audaz y transformador. Como líder de la fuerza de combate contra incendios forestales de Washington, Hilary impulsó nuevas estrategias para alcanzar los incendios rápidamente y mantenerlos pequeños. Luego aseguró un financiamiento récord para nuestros bomberos forestales.

Hilary es una defensora de nuestras tierras públicas. Cuando el gobierno federal intentó abrir nuestras aguas a la perforación en alta mar, Hilary se negó a permitir que los equipos de perforación cruzaran nuestra costa. Frente al cambio climático, Hilary está priorizando la energía eólica y solar, y hace inversiones para salvar nuestros bosques.

Hilary lidera uniendo las divisiones y uniendo a las personas. Obtuvo altos reconocimientos de líderes de todo el estado, incluidos los líderes conservadores de las zonas rurales de Washington, quienes elogiaron su disposición a resolver los problemas locales, aumentar los financiamientos para las escuelas, invertir en el desarrollo económico rural y abordar nuestra crisis del bienestar forestal.

Las raíces de Hilary en Washington son profundas, desde el rancho ganadero de sus abuelos en el Condado de Pierce hasta criar a sus tres hijos en una granja en la Isla de Bainbridge. Respaldada por la Asamblea Laboral del Estado de Washington, el Caucus Político Nacional de Mujeres, los Votantes de Conservación de Washington, Sierra Club, la Asociación de Educación de Washington y líderes demócratas y republicanos en todo Washington.

### Contacto

(206) 682-7328; info@hilaryfranz.com; www.hilaryfranz.com



## Sue Kuehl Pederson

(Prefiere el Partido Republicano)

### Experiencia como Funcionaria Electa

Ex presidenta del Partido Republicano de Grays Harbor

### Otra Experiencia Profesional

Bióloga de pesca, Universidad de Washington (UW, por sus siglas en inglés), Asociación National Oceanic and Atmospheric Administration (NOAA, por sus siglas en inglés) Fisheries, Cuerpo de Ingenieros del Ejército (WA, OR, AK), Departamento de Pesca y Vida Silvestre de WA, Departamento de Recursos Naturales (DNR, por sus siglas en inglés) del Condado de King. Administradora de Energía, Grays Harbor PUD; analista jefe de Energía, Seattle City Light; analista ambiental jefe, Seattle City Light; científica investigadora/administradora de publicaciones de BioSonics, Inc.

### Educación

Maestría en Administración Pública de la Universidad de Washington; Licenciatura en Ciencias en Biología (subespecialidades en Química y Alemán), universidad Western Washington University.

### Servicio Comunitario

Miembro de la Junta de Small Faces Child Development Center; Miembro de la Junta de Ghana Together; Miembro de la Junta de Commencement Bay Rowing Club (programa juvenil).

### Declaración

Nuestras tierras públicas han sido devastadas por desastres naturales que incluyen infestaciones de árboles e incendios forestales. También han sido dañadas por un desastre político: los administradores estatales que se han enfocado en servir a grupos de intereses especiales en lugar de proveer a los contribuyentes, distritos escolares y a los entusiastas de la recreación al aire libre.

No más política por conferencia de prensa, o la búsqueda de un cargo político superior. Es hora de un nuevo liderazgo. Sue se postula para llevar ese nuevo liderazgo a DNR, la agencia responsable de administrar los 3 millones de acres de tierras fiduciarias de nuestro estado.

Con información a lo largo de toda una vida en la administración de recursos naturales, Sue trabajará para garantizar que los bosques en funcionamiento de Washington sigan proporcionando un flujo constante y confiable de ingresos para nuestras escuelas públicas. Haremos esto adoptando técnicas comprobadas de manejo forestal que reducen las enfermedades y el exceso de carga de combustible en nuestros bosques, lo que acelera los incendios forestales devastadores. Sue utilizará su experiencia como bióloga de pesca y hábitat en UW y NOAA para lograr el equilibrio adecuado entre proteger la vida silvestre y proteger la economía forestal de Washington.

Criada en la zona rural de Washington, Sue tiene una distinguida carrera en administración de recursos naturales, incluido el servicio como enlace regulatorio para un importante proyecto de construcción de energía hidroeléctrica. Crio a dos hijos adultos y es sobreviviente de cáncer de seno.

### Contacto

sue@citizensforsue.com; CitizensForSue.com



## Chris Reykdal

(No partidista)

### Experiencia como Funcionario Electo

Superintendente de Enseñanza Pública, director de la junta escolar local, legislador.

### Otra Experiencia Profesional

Maestro de escuela, ejecutivo financiero y de presupuesto, analista fiscal para el Senado del Estado de Washington.

### Educación

Licenciatura en Estudios Sociales y certificado de enseñanza de la Universidad Estatal de Washington. Maestría en Administración Pública con especialidad en Presupuesto, Finanzas y Gestión del Desempeño, Universidad de Carolina del Norte en Chapel Hill.

### Servicio Comunitario

Padre voluntario en escuelas, entrenador de fútbol juvenil, comisionado local de planificación urbana, voluntario del banco de alimentos, miembro de la junta directiva de la fundación educativa, fundador de becas educativas y recaudador de fondos sin fines de lucro.

### Declaración

Gracias, votantes de Washington, estoy agradecido de servir como su superintendente estatal. Hemos logrado mucho juntos: tasas récord de graduación con cursos más rigurosos; se está expandiendo el aprendizaje de dos idiomas; los apoyos para estudiantes con discapacidades están creciendo rápidamente; los cursos universitarios en nuestras escuelas preparatorias están aumentando, lo que ahorra a las familias decenas de millones de dólares en colegiaturas; la educación cívica es un requisito de graduación nuevamente; la educación profesional y técnica es ahora una opción para graduarse; la construcción de escuelas está en su punto más alto, creando miles de empleos; los maestros finalmente están ganando salarios competitivos en el mercado, y la atención médica se ha ampliado a miles de empleados de escuelas adicionales.

Tenemos un importante trabajo por delante: 1) superar el COVID-19 más unidos; 2) mejorar la salud mental y otros apoyos estudiantiles; 3) mejorar la preparación de los jardines de niños; 4) crear más programas de educación profesional y técnicos, y 5) debemos asegurarnos de que las comunidades rurales tengan acceso equitativo a los recursos educativos.

Se necesitará un liderazgo experimentado para mantener nuestras inversiones y mejorar aún más el rendimiento estudiantil. Soy el primer superintendente en más de 30 años en tener hijos en escuelas públicas durante mi servicio. ¡Estoy respaldado por los maestros de Washington! Me honraría ganar su voto.

### Contacto

chris4wakids@gmail.com; www.chrisreykdal.org



## Maia Espinoza

(No partidista)

### Experiencia como Funcionaria Electa

¡No es política de profesión, aportando una nueva perspectiva muy necesaria a nuestro sistema escolar!

### Otra Experiencia Profesional

Propietaria de empresa; maestra de escuela; Grupo de Trabajo de Datos Estudiantiles de la Oficina del Superintendente de Instrucción Pública (Office of Superintendent of Public Instruction, OSPI, por sus siglas en inglés), Comité de Supervisión de Brechas de Oportunidades; Comisión de Asuntos Hispánicos del Estado de Washington; Académica de German Marshall, primera ciudadana de Washington seleccionada para el foro de educación global.

### Educación

Maestría en Ciencias en Currículo e Instrucción de la universidad Western Governors University; Licenciatura en Administración de Empresas de la universidad Pacific Lutheran University; título de asociado acelerado, universidad Pierce College; Escuela Preparatoria Clover Park, asistí a una docena de escuelas públicas en todo el país.

### Servicio Comunitario

Directora del Centro de Liderazgo Latino; entrenadora de fútbol juvenil; presidenta de Subasta Escolar, miembro del equipo central del refugio juvenil Coffee Oasis; miembro de la Junta de la Organización de Tacoma Arts Live; Organización Catholic Daughters Association; Patrulla Aérea Civil; Junta de Redes de Negocios de la universidad Pacific Lutheran University (PLU, por sus siglas en inglés).

### Declaración

Nuestras escuelas enfrentan un momento decisivo. Los maestros no están contentos, las familias están estresadas, los estudiantes tienen dificultades y la brecha de oportunidades se está ampliando. La forma de impartir la educación pública ha cambiado drásticamente y nos hemos visto obligados a adaptarnos. Ahora es nuestra oportunidad de reinventar un mejor sistema educativo porque *el status quo ya no es una opción*.

Para mejorar nuestro sistema escolar, necesitamos: usar tecnología para *innovar los salones de clase* y desbloquear las posibilidades para un *aprendizaje más personalizado*; proporcionar horarios escolares que se ajusten a las necesidades de las *familias trabajadoras* y de los maestros; y enseñar a los estudiantes *habilidades clave* para la vida, como la administración de sus finanzas, cómo vivir de forma independiente y resolución de conflictos.

Con mis propios hijos en escuelas públicas, apoyo la elección de los padres y el control local. *¡El titular ignoró a los padres y educadores al defender una política que enseña las posiciones sexuales a los alumnos de cuarto grado!* Mientras tanto, casi la mitad de los estudiantes de Washington no cumplen con los estándares estatales en materias básicas. Estoy respaldada por padres, maestros y miembros de la junta escolar en todo Washington porque *respeto las sugerencias de la comunidad*.

Me postulo para Superintendente porque creo que *nuestros hijos merecen algo mejor* y pueden lograr más. Si me eligen, actualizaremos nuestro sistema escolar para satisfacer las necesidades de las familias, los maestros y la economía futura.

### Contacto

(253) 224-1410; info@maiaforus.com; www.MaiaForUs.com



## Mike Kreidler

(Prefiere el Partido Demócrata)

### Experiencia como Funcionario Electo

Mike Kreidler se ha desempeñado con distinción como Comisionado de Seguros desde 2001. Mike también se desempeñó como miembro de la junta escolar, representante del estado, senador estatal y congresista de EE. UU.

### Otra Experiencia Profesional

Mike trabajó como doctor en optometría durante 20 años. Era propietario de una pequeña empresa y trabajó como director de la Región 10 para el Departamento de Salud y Servicios Humanos de EE. UU.

### Educación

Mike obtuvo un Doctorado en Optometría de la universidad Pacific University y una Maestría en Salud Pública de la universidad UCLA.

### Servicio Comunitario

Mike es un teniente coronel jubilado de las reservas del ejército militar de EE. UU. Ha sido miembro de varias organizaciones de servicio comunitario.

### Declaración

Mike Kreidler es una voz fuerte e independiente que sigue luchando contra los poderosos intereses de la industria como defensor de los consumidores de seguros. En sus primeros cinco periodos como Comisionado de Seguros, Mike Kreidler les ahorró a los consumidores de nuestro estado más de \$300 millones en seguros para automóviles y viviendas por medio de la reducción de las excesivas tarifas de las primas.

Su personal de protección al consumidor ha ayudado a miles de ciudadanos de Washington con problemas de seguros con la recuperación de más de \$200 millones en reclamos que habían sido retrasados o denegados de forma errónea. La gente de Washington merece un seguro de salud de calidad. Mike Kreidler ha trabajado incansablemente para asegurarse de que las compañías de seguros ya no puedan negar la cobertura. Convenció a la Legislatura para que aprobara una ley que protegiera a los consumidores de recibir facturas médicas sorpresa de los servicios de emergencia.

Continuará trabajando con líderes comunitarios, empresariales y legislativos para mejorar aún más el acceso a la atención médica asequible y reducir la cantidad de personas sin seguro en nuestro estado, especialmente durante su momento de mayor necesidad. Mike Kreidler ha demostrado ser un líder que ha servido al pueblo de Washington con dedicación, justicia y trabajo duro.

Consistentemente obtiene el respaldo de organizaciones para los consumidores, el empleo, las empresas, los jubilados, la educación, la atención médica así como de personas en todo nuestro estado. Únase a ellos para elegir a Mike Kreidler para otro término como Comisionado de Seguros.

### Contacto

(509) 768-8523; mike@mikereidler.com; www.mikereidler.com



## Chirayu Avinash Patel

(Prefiere el Partido Republicano)

### Experiencia como Funcionario Electo

Este sería mi primer puesto electo ya que ahora tengo la edad para ocupar un cargo.

### Otra Experiencia Profesional

Agente de seguros completamente autorizado con licencias de seguro de propiedad, accidentes, vida y discapacidad. He estado involucrados en la industria durante 21 años.

### Educación

Voy a aprovechar la Oficina del Comisionado de Seguros (Office of the Insurance Commissioner, OIC, por sus siglas en inglés) para conseguir 168 estudiantes y gestionarlos según sea necesario para completar todos los estudios de grado de la Universidad de Washington.

### Servicio Comunitario

Me he ofrecido como voluntario en la Sociedad Nacional de Esclerosis Múltiple y en los campamentos Hole in the Wall y buscaré involucrarme en todos los esfuerzos filantrópicos que me sea posible incorporar a mi agenda como Comisionado de Seguros.

### Declaración

Soy autista con talentos excepcionales que cuenta con un amplio conocimiento y muchas habilidades que adquirí durante las Presidencias del Presidente Reagan y el Presidente Jefferson, las cuales incorporaré para dirigir la OIC externamente como la Administración de Reagan e Internamente (dentro de Washington) como la Administración de Jefferson. Soy el único candidato que ha incorporado roles específicos para el Sr. Kriedler y el Sr. Welti en la Oficina del Comisionado de Seguros. El 60 % del tiempo seré el Comisionado Externo de Seguros. Si soy elegido como Comisionado de Seguros, el Sr. Kriedler y el Sr. Welti serían Comisionados Externos de Seguros durante el 20 % del tiempo. Yo ocuparía las funciones de Ronald, Nancy y Nixon; al Sr. Kriedler se le asignaría el papel de Carter, y el Sr. Welti sería Gerald Ford.

En cuanto a lo interno, he encontrado 168 honorables Agentes de Seguros, todos los cuales están más calificados que yo para servir en incrementos de 1 hora como Comisionados Internos de Seguros del Estado de Washington. Así es como funciona el movimiento Jeffersoniano para Contrarrestar y estabilizar la Ley de Protección al Paciente y Cuidado de Salud Asequible.

Además, estoy totalmente dispuesto y preparado para trabajar con la administración que sea, la de Trump o la de Biden.

### Contacto

(206) 778-4127; chirayu777@hotmail.com;  
www.onemanrepublicanthinktank.com



# Requisitos y responsabilidades legislativas

Los legisladores deben ser votantes inscritos de su distrito.

---

## Legislatura

Los legisladores proponen y promulgan políticas públicas, establecen un presupuesto, y disponen la recaudación de impuestos para apoyar al gobierno estatal y local.

### Senador Estatal

El Senado tiene 49 miembros, uno de cada distrito legislativo en el estado. Los senadores son electos por un término de cuatro años, y aproximadamente la mitad de los miembros del Senado se presentan a elecciones cada año par. La única obligación exclusiva del Senado es confirmar los nombramientos realizadas por el gobernador.

### Representante Estatal

La Cámara de Representantes tiene 98 miembros, dos de cada distrito legislativo en el estado. Los representantes son electos por un término de dos años, por lo que todos los miembros de la Cámara de Representantes se presentan a elecciones cada año par.



Las declaraciones de los candidatos se imprimen tal como se presentan. La Oficina de la Secretaría de Estado no hace ningún tipo de corrección ni verifica la veracidad de las declaraciones.





Mark G.  
**Schoesler**

(Prefiere el Partido GOP)

**Experiencia como Funcionario Electo**

Electo al Senado en 2004, 2008 y 2016 después de servir 12 años en la Cámara de Representantes del Estado. Líder de la mayoría del senado estatal electo para la sesión legislativa de 2015.

**Otra Experiencia Profesional**

Agricultor por cuenta propia y ganadero, cría ganado y cultiva trigo, heno y canola. Miembro de Medios y Arbitrios; Normas; Trabajo y Comercio; Comité Selecto de Política de Pensiones, Instituto de Políticas Públicas del Estado de Washington.

**Educación**

Graduado de la Escuela Preparatoria Ritzville; Graduado del Colegio Comunitario Spokane (Asociado en Ciencias Aplicadas en Agronegocios)

**Servicio Comunitario**

Exdirector de la Asociación de Productores de Trigo de Washington; Miembro de la Iglesia Zion de Filadelfia; Exvicepresidente de la Feria de Comunidades de Wheatland; Expresidente de Bronco Boosters; Expresidente de Washington Friends of Farms and Forests.

**Declaración**

Como su senador, Mark Schoesler se dedica a garantizar que se escuche la voz del Este de Washington en Olympia y ha abogado constantemente por limitar los aumentos de impuestos, priorizar el gasto en infraestructura y oponerse a las políticas y los políticos de Seattle.

Mientras los ciudadanos de Washington luchan contra el COVID-19, el senador Schoesler apoyó las propuestas de ley de emergencia para mantener a las personas seguras. Ahora, él está a cargo de reiniciar de manera segura nuestra economía. Schoesler y los legisladores republicanos elaboraron planes de reinicio para que los trabajadores de bajo riesgo y los propietarios de pequeñas empresas puedan reanudar sus medios de subsistencia.

Como líder de la minoría en el Senado, el senador Schoesler rechazó las políticas extremas de educación sexual de Seattle que le quitaron el control local a las escuelas. Cuando era líder de la mayoría, el porcentaje del presupuesto estatal destinado a la educación aumentó del 46 % al 51 %, se redujo el costo de la matrícula universitaria y se han reiniciado mejoras de seguridad en las carreteras clave. Continúa centrado en la agricultura, lo que refleja su experiencia como agricultor de quinta generación en Ritzville. Mark ha trabajado en estrecha colaboración con los condados, escuelas, hospitales, universidades y funcionarios de seguridad pública para proteger los servicios de los que dependemos.

El senador Schoesler ha demostrado ser un líder compasivo, atento y efectivo en Olympia, y lo más conveniente para nuestro distrito sería retenerlo en su puesto de liderazgo actual.

**Contacto**

(509) 659-1909; mschoesler@yahoo.com;  
<http://markschoesler.com/>



Jenn  
**Goulet**

(Prefiere el Partido Demócrata)

**Experiencia como Funcionaria Electa**

Ninguna.

**Otra Experiencia Profesional**

Propietaria de Betwixt LLC que presta servicios de diseño instruccional por contrato para Microsoft; exespecialista en capacitación en el Centro Federal de Capacitación HAMMER; exredactora técnica de los esfuerzos de limpieza ambiental del Departamento de Energía en Hanford Site y miembro de la Junta Directiva, Planned Parenthood of Greater Washington and North Idaho y de Planned Parenthood Advocates of Greater Washington and North Idaho.

**Educación**

Licenciada en Ciencias Aplicadas en Gestión Aplicada de la universidad Columbia Basin College; Asociada en Artes en Bellas Artes Generales pde la universidad College of DuPage.

**Servicio Comunitario**

Cofundadora y Expresidenta de Tri-City Freethinkers; exmiembro de los Comités de Programa y Mercadeo, Club Columbia Basin Badger.

**Declaración**

Continuamos enfrentando dificultades en todo el país y en todo el mundo. Si bien a algunos de nosotros nos ha ido mejor en el Estado de Washington que en otros estados, muchos de nosotros todavía estamos luchando para cubrir los gastos a fin de mes; muchos tienen miedo de lo que depara el futuro. Hemos sentido la carga en nuestra región; personas desempleadas; negocios que están cerrados; empresas que están lidiando con formas drásticamente nuevas de trabajar para mantener sus puertas abiertas. Perdí trabajo durante abril y mayo. Como jefa de familia, ¡fue aterrador!

Me he enfrentado a muchas dificultades financieras. Sé lo que es pasar dificultades. Sé lo que es recibir ayuda y no estaría donde estoy el día de hoy sin ella: una mujer fuerte y exitosa, lista para luchar por otras personas que necesitan ayuda. Las personas y las pequeñas empresas necesitan ayuda ahora más que nunca. Las pequeñas empresas son el pilar de nuestra comunidad. Lucharé por que reciba una tajada más grande cuando se trate de la ayuda estatal. Lucharé por los desempleados y los trabajadores esenciales. Todos estamos juntos en esto. Hónreme con su voto; lucharé para asegurar que nadie se quede atrás.

**Contacto**

[www.jennforthe9th.com](http://www.jennforthe9th.com)



**Mary  
Dye**

(Prefiere el Partido Republicano)

**Experiencia como Funcionaria Electa**

Como su Representante del Estado electa, trabajo en el Comité de Medio Ambiente del Tribunal, el Comité de Presupuesto de Capital y el Comité de Asignaciones. Soy una líder apasionada en empoderar a nuestras comunidades y cambiar la forma en que Olympia trabaja con nuestros ciudadanos y gobiernos locales.

**Otra Experiencia Profesional**

Desde 1987 hasta la actualidad, administro conjuntamente una granja de trigo de 3.<sup>a</sup> generación. Anteriormente, me desempeñé como educadora agrícola en el Cuerpo de Paz en Ubon Tailandia.

**Educación**

Licenciatura en Ciencias: Ciencia de las Plantas, Manejo de Cultivos, Universidad de Idaho, 1983.

**Servicio Comunitario**

He apoyado causas importantes para el Este de Washington, incluidas "Save Our Dams" (Protege Nuestras Represas), "Freedom to Farm" (Libertad de Cultivar) y la defensa de nuestros valores rurales.

**Declaración**

Como su Representante del Estado electa, me he enfocado en el desarrollo económico y la construcción de infraestructura que expandirá las oportunidades para las familias, granjas y comunidades. Aprobé la legislación que desarrollará la fibra de banda ancha en áreas con acceso limitado al internet de alta velocidad. Trabajé para garantizar el agua en nuestros pueblos y granjas.

Con un liderazgo basado en principios, y talento para buscar soluciones creativas, desarrollo herramientas que ayudan a expandir y promover oportunidades económicas para que los ciudadanos del Este de Washington puedan tener vidas exitosas en libertad. Durante estos tiempos difíciles, he trabajado para crear nuevas formas de conectar a los productores de alimentos con las personas necesitadas.

**Contacto**

(509) 566-7049; electmarydye@gmail.com



**Brett  
Borden**

(Prefiere el Partido Libertario)

**Experiencia como Funcionario Electo**

Tesorero, Partido Libertario de Washington.

**Otra Experiencia Profesional**

Brett tiene experiencia como propietario de un negocio local, contador y vendedor de libros. Actualmente trabaja en la fabricación.

**Educación**

Programa de Estudios Sociales, universidad Eastern Washington University.

**Servicio Comunitario**

Unión Estadounidense de Libertades Civiles de Washington, exmiembro de la Cámara de Comercio de Pullman y Sons of Norway Sol-Land Lodge #2-086 (Kennewick). Expatrocinador comercial de eventos para Palouse Pride, el Teatro Cívico de Pullman, centro comunitario Community Action Center of Whitman y KRFP Radio Free Moscow.

**Declaración**

Como ciudadano amante de la libertad del sureste de Washington, exijo un gobierno estatal que no se meta con las libertades que apreciamos. Todos los ciudadanos tienen un derecho natural a que los dejen en paz y a tomar sus propias decisiones como adultos.

Prometo permanecer firmemente del lado del Pueblo contra la extralimitación del gobierno en todas sus formas. Mis prioridades legislativas incluyen la reforma de la justicia jurídica y garantizar que los propietarios de pequeñas empresas y los agricultores reciban un trato justo. También apoyo las reformas electorales para que nuestros líderes electos representen mejor la voluntad de los votantes. Por favor, únase a mí en la búsqueda de un Washington *libre y justo!*

**Contacto**

brett.borden@lpwa.org; bordenforliberty.com



Joe  
**Schmick**  
(Prefiere el Partido GOP)

**Sin oposición**

**Experiencia como Funcionario Electo**

Trabajó para el 9.º Distrito desde diciembre de 2007.

**Otra Experiencia Profesional**

Junta de Directores de Washington Farm Bureau, Comisión de Cebada de Washington, Fundación de Educación Agrícola y Forestal de Washington Clase 14.

**Educación**

Licenciatura en Contabilidad y especialidad en Economía de la universidad Eastern Washington University

**Servicio Comunitario**

Voluntario en el banco de alimentos. Entrenó a la Liga Pequeña por nueve años.

**Declaración**

Como ex agricultor de segunda generación y propietario de una pequeña empresa, Joe Schmick comprende la importancia del trabajo arduo, la dedicación, la perseverancia y lleva estos valores a Olympia. Continúa enfocándose en cuatro áreas clave. Las pequeñas empresas necesitan seguir un camino hacia adelante para sobrevivir al COVID-19. Atención médica: Necesitamos proteger al paciente y controlar los crecientes costos de la atención médica. Educación: Una buena educación es vital para proporcionar una fuerza laboral preparada y crear oportunidades individuales. Protección de los derechos de propiedad: Podemos mejorar el medio ambiente al mismo tiempo que respetamos y protegemos los derechos de propiedad.

**Contacto**

(509) 879-2078; <http://www.joeschmick.com>



Danielle  
**Garbe Reser**

(Prefiere el Partido Demócrata)

**Experiencia como Funcionaria Electa**

Como candidata por primera vez, traeré una voz bipartidista necesaria en el Senado Estatal.

**Otra Experiencia Profesional**

Orgullosamente trabajé para nuestro país como Diplomática Estadounidense bajo administraciones republicanas y demócratas durante casi 14 años. Regresé a casa en 2015 para servir como directora ejecutiva de Sherwood Trust, una de las entidades filantrópicas más grandes del Este de Washington.

**Educación**

Me gradué *cum laude* con honores en Ciencias Políticas del Whitman College y obtuve una Maestría en Administración Pública de la Universidad de Columbia.

**Servicio Comunitario**

Voluntaria del Whitman College, 1997-hasta la fecha, actualmente trabaja como vicepresidenta de la Junta Asesora del Presidente; miembro del Club Rotario Noon de Walla Walla y miembro del comité de la YWCA y la Asamblea Comunitaria.

**Declaración**

Amo el este de Washington y me siento afortunada de haber crecido en Moses Lake y hacer de Walla Walla mi hogar. Nuestra región valora el trabajo duro y el servicio a nuestro país y a nuestras comunidades. *He dedicado mi vida a estos valores y a poner a las personas por encima de la política partidista.*

Me postulo para acabar con las divisiones entre el Este y el Oeste de Washington y entre nuestras comunidades rurales y urbanas. Necesitamos un gobierno que trabaje para nosotros: *Nuestras granjas, nuestros negocios, nuestras familias.* Nuestras comunidades merecen un senador que luche por los recursos que necesitamos para prosperar. En nuestra granja, valoramos el sentido común y la responsabilidad fiscal. Olympia necesita más de ambos.

Gracias a los líderes y organizaciones de la comunidad que han respaldado nuestra campaña, incluidos: la Exsenadora Estatal Valoria Loveland; Megan Clubb; Chuck Fulton, Exjefe de Policía de Walla Walla; Rebecca Francik, Exconcejala de la Ciudad de Pasco; Zahra Roach, Concejal de la Ciudad de Pasco; Norma Hernández, Alcaldesa de College Place; Fred Crowe, Excomisionado del puerto del Condado de Columbia; la Asamblea Laboral del Estado de Washington; enfermeras y trabajadores de atención médica del Sindicato Internacional de Empleados de Servicio (Service Employees International Union, SEIU) 1199NW; nuestros maestros locales de la Asociación de Educación de Washington, Teamsters 839; trabajadores eléctricos de la Hermandad Internacional de Trabajadores Eléctricos (International Brotherhood of Electrical Workers, IBEW) 77, y muchos más.

Le pido su voto y el honor de servirle.

**Contacto**

(509) 593-8171; info@garbereser.com; www.garbereser.com



Perry  
**Dozier**

(Prefiere el Partido Republicano)

**Experiencia como Funcionario Electo**

Comisionado del condado de Walla Walla 2009-2016 Presidente 3 años, Comité de Presupuesto 5 años; Asociación de Productores de Trigo de Washington, Expresidente; Comisionado de Cebada del Estado de Washington; Junta Directiva de Productores de Granos del Noroeste, Expresidente.

**Otra Experiencia Profesional**

Propietario/Operador de tierras áridas y operación de cultivo de riego; Comisionado de Planificación; Gran Junta de Salud del Comportamiento; Junta de Envejecimiento y Atención a Largo Plazo, Junta de WorkSource Walla Walla, Consejo de Desarrollo de la Fuerza Laboral, Junta de Recuperación del Salmón del Río Snake, Junta de Tránsito del Valle, Junta de Asociación de la Cuenca de Walla Walla. Gerente Interino de Justicia de Walla Walla.

**Educación**

Universidad Whitman College, Licenciatura en Economía.

**Servicio Comunitario**

Asociación de Productores de Trigo de Washington, Iglesia Presbiteriana, Partido Republicano del Condado de Walla Walla, Sociedad Histórica de Waitsburg, Museo Fort Walla Walla.

**Declaración**

Perry Dozier, un residente de toda la vida del Distrito Legislativo 16 y casado por 39 años, con dos hijos adultos, está comprometido a crear un futuro mejor para nuestras comunidades.

La experiencia política de Perry abarca 20 años e incluye el testificar ante el Senado de los Estados Unidos sobre el transporte por carretera, río y ferrocarril, así como ante el Comité de Agricultura de la Cámara de Representantes de los Estados Unidos sobre las políticas de la ley agrícola.

Las diversas experiencias profesionales y las funciones de liderazgo de Perry, tanto a nivel local como estatal, brindan una perspectiva profunda para representar a las personas del Distrito 16. *“Como Excomisionado del Condado responsable de preparar el presupuesto del condado, he experimentado de primera mano cómo las leyes de Olympia impactan a nuestras comunidades locales. He lidiado con una economía en recesión. Sé cómo trabajar con funcionarios electos para alcanzar un resultado favorable”.* La experiencia de liderazgo, las habilidades de comunicación y el conocimiento fiscal de Perry serán beneficiosos en Olympia para representar nuestros ideales y forma de vida en el Este de Washington.

Perry es un defensor de la educación desde el jardín de niños hasta el 12.º grado, la educación técnico-vocacional y la educación superior. Trabjará para limitar los impuestos y la regulación de las empresas que permitirán la creación de empleos. Perry promoverá la propiedad personal y los derechos de agua, incluida la conservación de los recursos naturales. Trabjará para proteger sus derechos de la 2.ª enmienda.

**Contacto**

dozierforsenate@outlook.com; www.dozierforsenate.com



Mark  
**Klicker**

(Prefiere el Partido Republicano)

**Experiencia como Funcionario Electo**

No presentó información

**Otra Experiencia Profesional**

*Actual:* Propietario de Urban, Farm and Forest Group (gestión forestal); Corredor de bienes raíces en Northwest First Realtors Farm & Ranch. *Anterior:* Fundador/propietario de Klicker Enterprises (empresa de reparación/sellado de asfalto) propietario/operador de AOK Klicker Cherries; Director regional del estado en la Oficina de Agricultura de Washington.

**Educación**

Graduado del Colegio Comunitario Walla Walla

**Servicio Comunitario**

*Anterior:* Presidente de la Oficina de Agricultura del condado de Walla Walla, Comité de Protección contra Incendios de la Cuenca de Mill Creek, copresidente del Proyecto de Seguimiento de la Escuela Preparatoria Walla Walla, Jubilee Christian Academy, Comité Asesor Comunitario: Walla Walla Union Bulletin *Actual:* Presidente del condado en el Programa de Administración Voluntaria, miembro de la junta del Museo Fort Walla Walla, Grupo Administrativo por la Administración de NW Blues

**Declaración**

Con mi sólida experiencia en la industria agrícola y comercial, entiendo cómo ayudar a volver a mover nuestra economía. Mis principales prioridades incluyen la recuperación de pequeñas empresas, crear incentivos fiscales (*no* aumentos de impuestos), controlar el gasto gubernamental y reducir la regulación innecesaria al tiempo que me aseguraré de proteger nuestras escuelas y elementos esenciales, y de mantener un lugar de trabajo seguro y saludable. En los últimos 35 años, he trabajado incansablemente para construir relaciones y encontrar soluciones para resolver problemas difíciles con personas con diferentes puntos de vista a la vez que mantengo mi postura acerca de los valores que defiendo. Haré lo mismo cuando represente al distrito 16.

**Contacto**

KlickerForRep.com



Frances  
**Chvatal**

(Prefiere el Partido Demócrata)

**Experiencia como Funcionaria Electa**

Ninguna

**Otra Experiencia Profesional**

Enfermera Certificada por 37 años; pasó 10 años brindando atención directa al paciente, 22 años en liderazgo clínico como Directora de Servicios Quirúrgicos en el Centro Médico Providence St. Mary y 5 años como analista de calidad.

**Educación**

Licenciatura en Enfermería, Universidad del Estado de Washington, 1983.

**Servicio Comunitario**

Actualmente es miembro de la Junta de Misiones de Providence St. Mary. Se desempeñó como lectora en los servicios de la iglesia, como voluntaria en el centro de calentamiento de invierno y como miembro del Consejo Asesor de zonas de Peatones y de Bicicletas de Walla Walla.

**Declaración**

Orgullosa de ser del Este de Washington, Frances nació en Walla Walla y creció en una granja en Touchet. Frances representará a la gente del 16.º Distrito Legislativo con integridad y honestidad. Como Enfermera Certificada durante 37 años, Frances ha escuchado a miles de personas, *ella lo escuchará a usted*. Frances recurre a la ciencia y la información para tomar decisiones acertadas teniendo en cuenta el impacto económico. *El gobierno deriva su legitimidad de las personas, a quienes debe responder*. Como su Representante, ella será una defensora de las granjas familiares, un ambiente saludable, atención médica de calidad y acceso a la educación.

**Contacto**

(509) 386-1445; electfrances@gmail.com; electfrances.com



## Skyler Rude

(Prefiere el Partido Republicano)

### Experiencia como Funcionario Electo

Representante estatal (2019 – hasta la fecha); presidente, representante partidario estatal y funcionario del comité de recinto electoral del partido Republicano del condado Walla Walla

### Otra Experiencia Profesional

Asistente legislativo del distrito n.º 16 en el Senado del Estado de Washington (2017-2018) y la Cámara de Representantes del Estado de Washington (2015-2016); agente de seguros (2009-2014); telecomunicaciones (2005-2009)

### Educación

Colegio Comunitario de Walla Walla, universidad Western Governor's University

### Servicio Comunitario

Junta Asesora de Parques, Áreas Recreativas y Bosques Urbanos de Walla Walla; Junta Asesora del Programa de Paramédicos de Columbia Basin College; varios servicios legislativos voluntarios, incluidos el Grupo de Trabajo Bipartidista de la Cámara (cofundador), el Comité Conjunto de Educación Superior, el Grupo de Trabajo de Consejeros de Colegios Comunitarios, el Grupo de Trabajo de Legislación Nuclear y el Grupo de Trabajo de la Cámara de Testimonio Remoto

### Declaración

Skyler nació, creció y estudió en el condado Walla Walla. Su conexión durante toda la vida con nuestro distrito, su experiencia única en la legislatura, y su energía y pasión por las ideas innovadoras lo hacen el candidato ideal para seguir representándonos. Las prioridades de Skyler incluyen oportunidades educativas de alta calidad para todos los niños de Washington, un entorno de negocios en buen estado que permita que las empresas se recuperen y prosperen, y mejores servicios para nuestras poblaciones más vulnerables. Como nuestro representante estatal, el enfoque de colaboración de Skyler ha ayudado a garantizar que nuestras comunidades y familias tengan un lugar en la mesa cuando se toman decisiones en Olympia.

### Contacto

[www.skylerrude.com](http://www.skylerrude.com)



## Carly Coburn

(Prefiere el Partido Demócrata)

### Experiencia como Funcionaria Electa

Funcionaria del Comité de Recinto Electoral, Primera Vicepresidenta del Comité Central Demócrata del Condado de Franklin (FCDCC, por sus siglas en inglés) y sus Miembros del Comité Estatal pos. 1, Primera Vicepresidenta del 16.º Distrito Legislativo (Legislative District, LD) Demócrata, Primera Vicepresidenta del Caucus de Asuntos de Discapacidad del Comité Central Demócrata del Estado de Washington (WSDCC, por sus siglas en inglés), Vicepresidenta del Caucus de Stonewall del WSDCC del este de Washington.

### Otra Experiencia Profesional

Educadora del Censo 2020 y gestión de redes sociales.

### Educación

Diploma equivalente de escuela preparatoria (GED, por sus siglas en inglés), breve educación universitaria.

### Servicio Comunitario

PFLAG de Benton Franklin, Festival del Orgullo de Tri-Cities, Proyecto de Ayuda Mutua de Tri-Cities, Día Anual de Luto de Discapacidad, Día Transgénero Anual del Recuerdo, Marcha Anual de Womxn de Tri-Cities, Tesorera de los Demócratas del Distrito N.º 4 del Congreso, Demócratas Jóvenes de Tri-Cities, Three Rivers Autism Outreach, Autism Ambassadors, y varios otros eventos y organizaciones locales.

### Declaración

He vivido en Washington toda mi vida, y crecí en Camas y Vancouver, pero encontré mi 'hogar' en el Distrito Legislativo N.º. 16, específicamente en Pasco. Aunque mi familia no hablaba mucho sobre política cuando yo era pequeña, siempre me sentí atraída por la equidad y luego por un interés en el desarrollo de políticas.

Participo en la política local partidista y no partidista, y he trabajado en varias campañas en los últimos cuatro años. Me estoy postulando en una plataforma dedicada a la asequibilidad y el acceso de la atención médica en las comunidades rurales, a las viviendas asequibles, y a aumentar el nivel de vida de las personas con discapacidades y los habitantes de bajos ingresos de Washington. ¡Enseñemos a Olympia el Espíritu Indomable del Este de Washington y del 16º!

### Contacto

[coburn16ldpos2@gmail.com](mailto:coburn16ldpos2@gmail.com); <https://www.electcarlycoburn16ld.com/>



# Requisitos y responsabilidades judiciales

Los jueces de Washington no son partidistas. Los jueces deben ser votantes inscritos de Washington.

## Jueces

Los candidatos judiciales deben estar en buena posición para ejercer como abogados en Washington y se les prohíbe hacer declaraciones que parezcan comprometerlos en asuntos legales que puedan presentarse ante ellos en el tribunal.

### Magistrado de la Corte Suprema del Estado

La Corte Suprema de Washington es el poder judicial de más alto rango en el estado. Los Magistrados de la Corte Suprema del Estado reciben apelaciones y toman decisiones sobre casos de los Tribunales de Apelaciones y otros tribunales inferiores. Nueve magistrados son electos para todo el estado por un término de seis años.

### Juez del Tribunal de Apelaciones

Los jueces del Tribunal de Apelaciones reciben las apelaciones de los Tribunales Superiores. En total, 22 jueces prestan servicio en tres divisiones con sede en Seattle, Tacoma y Spokane. Los jueces del Tribunal de Apelaciones ejercen el cargo por un término de seis años.

### Juez del Tribunal Superior

Los Tribunales Superiores tratan casos de delitos penales graves, cuestiones civiles, divorcios, casos de delincuencia juvenil y apelaciones de tribunales inferiores. Los Tribunales Superiores se organizan por condado en 30 distritos. Los jueces de los Tribunales Superiores ejercen su cargo por un término de cuatro años.



Las declaraciones de los candidatos se imprimen tal como se presentan. La Oficina de la Secretaría de Estado no hace ningún tipo de corrección ni verifica la veracidad de las declaraciones.



**Dave  
Larson**

(No partidista)

**Experiencia Legal/Judicial**

23 años como abogado litigante altamente calificado, 12 años como juez.

**Otra Experiencia Profesional**

El juez Larson es un líder en el poder judicial, que se desempeña en los Comités Legislativo, de Tribunales Terapéuticos y de Confianza Pública; la Asamblea de Aprendizaje Cívico y la Asamblea de Tribunales Independientes. Galardonado con el Premio Juez William Nevins a la educación cívica y el Premio del Presidente de la Asociación de Jueces Penales del Distrito y Municipales (District and Municipal Court Judges' Association, DMCJA, por sus siglas en inglés) a la protección de la independencia judicial.

**Educación**

Licenciatura en Administración Pública de UPS; doctorado en Jurisprudencia (Juris Doctor, J.D.) de la Facultad de Derecho de SU.

**Servicio Comunitario**

Premio "Heroe" de las Escuelas de Federal Way en 2018. Asiste a la parroquia de San Vicente DePaul. Miembro de Kiwanis, donde fundó el Club Aktion, para personas con discapacidades de desarrollo.

**Declaración**

El juez Dave Larson es nuestra mejor opción para Magistrado de la Corte Suprema del Estado porque protegerá nuestros derechos cívicos y respetará la ley y la constitución tal como están escritas. El juez Larson tiene un historial de justicia e imparcialidad, razón por la cual ha recibido un fuerte apoyo de los demócratas, republicanos e independientes durante su carrera. Durante este tiempo de división creciente, necesitamos un juez como Dave Larson.

El juez Larson ha sido un defensor del mejoramiento de nuestros tribunales. Como juez presidente de Federal Way, ha apoyado reformas para reducir la violencia doméstica, combatir la drogadicción y atender mejor a los enfermos mentales. El juez Larson sabe que estos mismos enfoques pueden usarse para reducir los impactos de la crisis de las personas sin hogar, haciendo que nuestras comunidades sean más seguras humanamente.

Si conoce al juez Larson, sabrá cuánto se preocupa por las personas que comparecen en su sala de audiencias. Es justo, compasivo y respetuoso. Dave también es un gran sentido jurídico, conoce la ley y la constitución estatal. Como miembro de la facultad del Colegio Judicial del estado, enseñó a otros jueces sobre la independencia judicial.

El juez Larson tiene el carácter y la experiencia legal que necesitamos en nuestro próximo Magistrado. Juez Dave Larson. Para Magistrado. Para todos.

**Contacto**

(253) 344-4716; campaign@larsonforwa.org; www.larsonforwa.org



**Raquel  
Montoya-Lewis**

(No partidista)

**Experiencia Legal/Judicial**

Magistrada de la Corte Suprema del Estado con 20 años de experiencia judicial; Tribunal Superior del Condado de Whatcom, 2015-2020; Exjueza Principal de las Tribus Indias Nación Lummi, Upper Skagit y Nooksack.

**Otra Experiencia Profesional**

Expasesora de la universidad Western Washington University; educadora reconocida a nivel nacional que capacitó a cientos de jueces.

**Educación**

Licenciatura en Humanidades, Universidad de Nuevo México; Doctorado en Jurisprudencia, Escuela de Derecho de la Universidad de Washington, Maestría en Trabajo Social, Escuela de Trabajo Social de la Universidad de Washington.

**Servicio Comunitario**

La Magistrada Montoya-Lewis formó parte del Grupo Asesor del Estado de Washington y del Comité Asesor Federal en Justicia Juvenil, la Junta Asesora de Violencia Familiar para el Concejo Nacional de Jueces de Tribunales de Familia y Juvenil (National Council of Juvenile and Family Court Judges) y copresidió el Grupo de Trabajo sobre la Explotación Sexual Comercial de los Niños del Condado de Whatcom.

**Declaración**

Me enorgullece servirle en nuestro tribunal supremo, donde apporto experiencia judicial diversa y una reputación de justicia y sentido común--asegurando que las leyes se apliquen sin prejuicios ni influencia política. He presidido tribunales de drogas terapéuticas, desarrollado programas innovadores para niños y familias, y gestionado cientos de juicios, incluidos juicios penales por delitos graves y litigios civiles complejos. Me comprometo a garantizar que las víctimas sean escuchadas y apoyadas.

Como la Primera Magistrada Nativa Americana de Washington, estoy orgullosa de mi historial de logros y aprecio mi función como voz para las comunidades subrepresentadas. He trabajado duro para ganarme el respeto de mis colegas, de aquellos que asisten a mi sala de audiencias y de los votantes que buscan jueces aptos, imparciales e independientes.

Como defensora galardonada de niños y jóvenes, he trabajado para restaurar vidas jóvenes en lugar de crear un ciclo de encarcelamiento. Debemos invertir en la intervención temprana para disuadir el comportamiento delictivo, proporcionando vías para el éxito de quienes cometen delitos.

Mi enfoque reflexivo se refleja en evaluaciones de "excepcionalmente bien calificada". Me respaldan mis colegas de la Corte Suprema y los jueces de todo el estado, así como el Consejo Laboral del Estado, Washington Conservation Voters, Asamblea Política Nacional de Mujeres de Washington (National Women's Political Caucus of Washington), Women of Color in Politics y más.

**Contacto**

justicemontoyalewis.com





Charles W.  
**Johnson**

(No partidista)

# Sin oposición

### Experiencia Legal/Judicial

Charles W. Johnson comenzó su servicio público en la Corte Suprema del estado de Washington en enero de 1991 y fue reelecto en 1996, 2002, 2008 y 2014.

### Otra Experiencia Profesional

Profesor adjunto en la Facultad de Derecho de la Universidad de Seattle de 1995 a 2010 y actualmente profesor emérito.

### Educación

Escuela Preparatoria Curtis; Universidad de Washington; Facultad de Derecho de la Universidad Puget Sound (ahora Facultad de Derecho de la Universidad de Seattle).

### Servicio Comunitario

Comprometido con el servicio público, el apoyo a las oportunidades educativas para niños y jóvenes desfavorecidos, así como en las universidades y colegios de todo el estado. Contribuyente desde hace mucho tiempo a los programas juveniles de YMCA, los bancos de alimentos del condado, los clubes rotarios y de leones, Washington Trails Association y otras organizaciones benéficas similares.

### Declaración

El magistrado Charles Johnson ha demostrado que comprende y protege nuestros derechos y libertades. Durante más de 29 años, su historial judicial demuestra su compromiso con la protección de los derechos de privacidad y con hacer que el gobierno rinda cuentas, junto con su valentía y capacidad para tomar decisiones en los asuntos difíciles que enfrenta el tribunal.

El historial del magistrado Johnson fue evaluado por organizaciones de abogados y calificado como "excepcionalmente apto". Su equidad, intelecto, sentido común e imparcialidad se reflejan en los grupos que apoyan su reelección, entre ellos: la Asamblea Laboral del Estado de Washington, la Asamblea de Bomberos del Estado de Washington, el comité de acción política WEA-PAC, Mainstream Republicans, Jóvenes Demócratas del Condado de King, la Federación de Empleados Estatales de Washington y la Asamblea Conjunta de Teamsters. El Comité de Servicios Legales de las Fuerzas Armadas le otorgó una distinción por brindar un servicio sobresaliente con el apoyo a una regla que permite que los abogados militares tengan licencia en Washington para proporcionar representación en los tribunales para los miembros elegibles del servicio de bajos ingresos.

Necesitamos magistrados en la Corte Suprema como el magistrado Johnson, con experiencia comprobada. El trabajo duro y los desafíos difíciles se han destacado durante toda su vida. Trabajó como obrero para pagar su educación y comprende el valor de nuestro tiempo y dinero.

Residente de Washington de toda la vida, el magistrado Johnson y su esposa, Dana, viven en Gig Harbor.

### Contacto

charlesjohnson2020@comcast.net



## Richard S. Serns

(No partidista)

### Experiencia Legal/Judicial

(Ver experiencia profesional a continuación)

### Otra Experiencia Profesional

Mediador, negociador, funcionario de audiencias, investigador, redactor de políticas como director de Recursos Humanos para los distritos escolares de Issaquah y Federal Way. Superintendente de escuelas en el Distrito Escolar de Winlock. Profesor adjunto de Ley Escolar para candidatos que se preparan para directores en la universidad de Seattle Pacific University (SPU, por sus siglas en inglés).

### Educación

Doctorado en Jurisprudencia (J.D.) de la Facultad de Derecho de la Universidad de Washington; doctorado de la Universidad de Oregon investigando sobre la *legislación educativa en el estado de Washington*; maestría en Educación de la Universidad de Walla Walla; respaldo para superintendente de la universidad Western Washington University; trabajo de posgrado en Administración Pública de la universidad Eastern Washington University

### Servicio Comunitario

Exmiembro de la junta de Hábitat para la Humanidad del condado de South King/Seattle; miembro del Club de Leones de Winlock. Miembro de la Red de Mejora de Winlock; perenne de Bloomsday.

### Declaración

La elección del Dr. Serns para la Corte Suprema proporcionará una experiencia invaluable en el importante campo de la ley de educación. Después de enseñar Historia del Estado de Washington y Gobierno, el Dr. Serns trabajó como director de K-12 y completó su doctorado investigando sobre la *Ley de Educación en el estado de Washington*. Tras completar su licenciatura en Derecho de la Universidad de Washington, continuó trabajando con los distritos escolares de Washington como director de Relaciones con los Empleados, Asistente de Superintendente y Superintendente.

En estos puestos, el Dr. Serns trabajó en asuntos relacionados con la ley de educación especial; derecho laboral y de empleo; derechos individuales y derecho constitucional; derecho familiar; el Título IX, ley de no discriminación, acoso e intimidación. También enseñó Derecho Escolar en SPU.

Una parte valiosa de un tribunal de apelaciones son los variados antecedentes que cada juez aporta al proceso de deliberación. Como administrador escolar que trabaja con una amplia gama de problemas complejos que involucran a múltiples partes interesadas, el Dr. Serns se ha ganado un gran respeto como alguien que escucha con atención, respeta y honra los derechos e intereses de todas las partes, y actúa con integridad y justicia. Por su experiencia, su educación, su integridad y su pasión por la justicia y por apoyar a nuestro recurso más valioso, nuestros hijos, por favor, apoye al Dr. Richard Serns para la Corte Suprema del Estado.

### Contacto

richardsernssc2020.com



## G. Helen Whitener

(No partidista)

### Experiencia Legal/Judicial

La magistrada G. Helen Whitener se desempeña en la Corte Suprema del Estado de Washington. La magistrada Whitener es exjueza del tribunal superior del condado de Pierce.

### Otra Experiencia Profesional

La magistrada Whitener fue jueza en la Junta de Apelaciones de Seguros Industriales del Estado de Washington y jueza provisional en el Tribunal de Distrito y Municipal. También trabajó como fiscal y abogada defensora.

### Educación

La magistrada Whitener obtuvo su Doctorado en Derecho de la Facultad de Derecho de la Universidad de Seattle y su Licenciatura en Administración de Empresas del Baruch College en la universidad CUNY en la ciudad de Nueva York.

### Servicio Comunitario

Documento en línea mis extensas actividades de servicio comunitario, ya que creo en retribuir a través del servicio.

### Declaración

Tengo más de 21 años de experiencia legal y le pido su voto y apoyo continuo. La experiencia legal es importante para este cargo y soy la candidata con más experiencia en esta contienda. He presidido miles de casos, entre ellos, complejos juicios penales, civiles y de jurado de derecho familiar. Tengo una reputación de eficiencia, equidad y de tomar decisiones bien razonadas para resolver disputas legales complejas en una amplia gama de temas.

Doy conferencias a miembros de la comunidad legal y no legal a nivel local, nacional e internacional. Soy miembro de la facultad del Colegio Judicial de los Tribunales de Washington, donde enseño a funcionarios judiciales recién electos o nombrados. También impartí una clase de educación cívica de "Derecho de la calle" a estudiantes de último año de preparatoria en la escuela Preparatoria Lincoln en Tacoma.

Soy copresidente de la Comisión de Minorías y Justicia del Estado de Washington y soy miembro nombrada por la Corte Suprema del Comité de Supervisión de Asistencia Legal Civil de la Oficina Estatal de Washington. Me desempeño en organizaciones legales locales, nacionales e internacionales que promueven el debido proceso y la equidad para todas las partes que comparecen ante nuestros tribunales.

Estoy casada con la abogada y jubilada del ejército, Lynn Rainey (Sargenta Mayor de Comando CSM jubilada) y residimos en el condado de Pierce.

### Contacto

(253) 222-3673; keepwhitenerforjustice@gmail.com;  
www.keepwhitenerforjustice.com



**Debra L.**  
**Stephens**

(No partidista)

# Sin oposición

### Experiencia Legal/Judicial

Corte Suprema de Justicia desde enero de 2008; actualmente Magistrada Principal. Ex jueza de la División III del Tribunal de Apelaciones para el Este de Washington. Práctica de la ley a nivel estatal. Profesora Adjunta, Facultad de Derecho de Gonzaga.

### Otra Experiencia Profesional

Directora del Instituto Nacional de Tribunales y Ciencias, Colegio Nacional Judicial, Conferencia de Jefes de Justicia del Equipo de Respuesta Rápida para la Recuperación del Covid. Copresidenta, Asociación Nacional de Jueces de Mujeres Comité de Independencia Judicial. Exinstructora del Colegio Comunitario.

### Educación

Licenciatura en Humanidades (1987) y Doctorado en Jurisprudencia (1993), Universidad de Gonzaga. Preparatoria West Valley High, Spokane (1983)

### Servicio Comunitario

Exdirectora de la junta escolar, voluntaria de Upward Bound, miembro de la Comisión de Minorías y Justicia, voluntaria del hospital Sacred Heart Children's Hospital, Diaconisa y Presbítera de la iglesia. Miembro de la Junta de Rotary.

### Declaración

Como Magistrada Principal de Washington, me dedico a defender las normas jurídicas de manera justa e imparcial. Los tribunales son una rama fundamental del gobierno, en la que toda persona, independientemente de las circunstancias, debe ser tratada de manera justa, con dignidad y sin prejuicios.

En estos tiempos difíciles, la administración equitativa de la justicia debe resistir las amenazas que plantea la pandemia y los crecientes intentos de politizar los tribunales. Trabajo todos los días para sostener la independencia y la integridad de nuestros tribunales, y confío en que el pueblo de Washington elija jueces que garanticen el acceso a la justicia y respeten la ley.

Como única Jueza actual del Este de Washington, traigo perspectivas importantes al Tribunal. Como exprofesora de derecho constitucional, respeto las tradiciones legales. Como madre y expresidenta de la junta escolar, entiendo la manera en que las decisiones del tribunal afectan a las familias de Washington.

Mis prioridades para este año incluyen abordar las necesidades urgentes y críticas del sistema de justicia durante la pandemia: Nuevos protocolos para audiencias judiciales a distancia, funcionamiento seguro de los juzgados y protección de la seguridad pública y los derechos de los acusados y encarcelados. Siempre he disfrutado de un amplio apoyo no partidista, y le pido su voto para seguir sirviéndole y defendiendo las normas jurídicas.

### Contacto

(360) 628-8714; [debra@debrastephenslaw.com](mailto:debra@debrastephenslaw.com);  
[justicedebrastephens.com](http://justicedebrastephens.com)



**Dave  
Petersen**

(No partidista)

**Experiencia Legal/Judicial**

Juez del Tribunal Municipal, Ciudad de Pasco; Juez Interino, Tribunal Superior y Tribunal del Distrito de los Condados de Benton y Franklin; Dueño del bufete de abogados Petersen Law Office; Exsocio, Cowan, Moore, Stam, Luke, Petersen & Carrier; Exsocio del bufete de abogados Roach Law Offices; Exfiscal Adjunto, Condado de Franklin.

**Otra Experiencia Profesional**

Exmecánico de tanques/apoyo de aviación en el Ejército y Guardia Nacional de EE. UU.

**Educación**

Doctorado en Jurisprudencia, Facultad de Derecho de Thurgood Marshall; Licenciatura en Humanidades en Administración de Empresas, Universidad de Washington.

**Servicio Comunitario**

Miembro de la Junta, Sociedad de Ayuda Legal Benton Franklin; Instructor voluntario, Equipo de Juicios Simulados de Preparación de Tri-City; Voluntario, Día Nacional de la Adopción Local; Miembro del Comité de la iglesia United Methodist Church; Extutor ad Litem; Exinstructor, Academia de Aplicación de la Ley de la Reserva.

**Declaración**

*Integridad. Justicia. Experiencia.*

Es mi firme convicción que como su próximo Juez del Tribunal Superior del Condado de Franklin, yo sea un administrador de sus Derechos Constitucionales. Mientras responsabilizo a los delinquentes por sus delitos, garantizaré que la dignidad y el respeto sean principios fundamentales empleados por el tribunal. Independientemente de los asuntos que se me presenten, aportaré integridad, justicia e imparcialidad a los tribunales.

Soy el único candidato con amplia experiencia como juez de tribunal municipal y juez interino, aparte de más de 20 años de experiencia en asuntos civiles, penales y de derecho familiar, así como más de diez años de experiencia como mediador en derecho familiar. Mi amplia experiencia y temperamento racional me hacen el candidato más calificado para ser su siguiente Juez del Tribunal de Superior.

Nacido en Kennewick, he llamado a esta comunidad "hogar" toda mi vida, pues solo me he mudado para servir en el Ejército de los EE. UU. y para asistir a la escuela. Mi esposa y yo somos residentes de esta comunidad de toda la vida y hemos criado a nuestras hijas en Tri-Cities. Será un honor servirle como su siguiente Juez del Tribunal Superior. Trabajaré duro para ganar su apoyo y confianza. Trabajaré incluso más duro para mantenerla.

**Contacto**

daveforjudge@gmail.com; dave4judge.com



**Sharon  
Brown**

(No partidista)

**Experiencia Legal/Judicial**

Senado Estatal de Washington desde 2013. (electa) Actualmente Líder Republicana Adjunta del Senado, Anteriormente Vicepresidenta Interina del Senado, Miembro del Comité de Estatutos y Leyes, miembro de Rango: Comité de Medios y Formas; Abogada, sector privado: fusiones, adquisiciones, pequeños negocios.

**Otra Experiencia Profesional**

Alcaldesa Interina, Ciudad de Kennewick 2010 (electa para el Concejo Municipal)

**Educación**

Doctorado en Jurisprudencia (Juris Doctor, J.D.) Facultad de Derecho de la Universidad de New Hampshire, Centro Franklin Pierce para la Propiedad Intelectual, Certificado: Instituto Straus para la Resolución de Disputas, Facultad de Derecho de la Universidad de Pepperdine, Licenciatura en Humanidades (Bachelor of Arts, BA) de la Universidad de Drew.

**Servicio Comunitario**

Junta del Boys and Girls Club; Junta Asesora de las Tri Cities de la Universidad Estatal de Washington (Washington State University, WSU); Junta de Visit Tri-Cities; Voluntaria para Sobrevivientes de Violencia Doméstica, Lucha contra el Tráfico de Personas, Prevención del Suicidio.

**Declaración**

Como abogada de negocios, Concejala y Alcaldesa Interina, y finalmente como su Senadora Estatal durante los últimos ocho años, he desarrollado un conjunto de habilidades amplias y únicas para convertirme en una jueza sobresaliente. Desde 2013 he estado creando, revisando y estableciendo políticas para convertirlas en ley, por lo que entiendo el verdadero significado de la ley y cómo debe aplicarse. Además, como mediadora capacitada, aprendí a ser absolutamente neutral sin prejuicios hacia ningún lado. Mi experiencia como abogada de negocios facilitó mis argumentos en contra de una propuesta de ley de impuestos bancarios que crearía un problema para las pequeñas empresas de Washington. La ley fue finalmente revocada por el fallo de un Juez del Tribunal Superior. Mi filosofía judicial es seguir la ley como está escrita y dar a los contribuyentes un buen reembolso de sus inversiones al tener una fuerte ética de trabajo. A lo largo de mis ocho años en la Legislatura, tengo un récord de asistencia del 100 % poco común y nunca me he perdido un solo voto. Prometo dedicar el mismo nivel de esfuerzo como Jueza del Tribunal Superior para los condados de Benton y Franklin. Me honraría recibir su voto.

**Contacto**

(509) 947-5383; lchilders2b@charter.net; sharonbrownforjudge.com



**Joe  
Burrowes**

(No partidista)

**Sin oposición**

**Experiencia Legal/Judicial**

El Juez Joe Burrowes tiene 16 años de experiencia judicial en el Tribunal Superior de los Condados de Benton/Franklin y en el Tribunal de Distrito del Condado de Benton.

**Otra Experiencia Profesional**

El Juez Burrowes ha sido servidor público por 38 años como Juez, Fiscal, Abogado en Defensa Legal, Fiscal de la Ciudad, Mediador en Ley Familiar y Policía.

**Educación**

Facultad de Derecho de Gonzaga, Universidad Estatal de Washington (Washington State University, WSU, por sus siglas en inglés), Columbia Basin College (CBC, por sus siglas en inglés), Preparatoria de Richland.

**Servicio Comunitario**

Fue honrado por la WSU de Tri-Cities con el Premio al Exalumno Distinguido por su apoyo a la educación superior, participación comunitaria y servicio distinguido en el estrado.

**Declaración**

El Juez Joe Burrowes ha vivido en Tri-Cities por 41 años. Él y su esposa Sue han formado una familia y disfrutan de sus maravillosos nietos. Ha estado activo en el liderazgo judicial del Estado de Washington, se desempeñó como Decano del Colegio Judicial, Vicepresidente, Tesorero y Miembro de la Junta de la Asociación de Jueces del Tribunal Municipal y de Distrito del Estado de Washington, y Presidente del Comité de Educación de la Asociación de Jueces Penales del Distrito y Municipales (District and Municipal Court Judges' Association, DMCJA, por sus siglas en inglés).

El Juez Burrowes dedica innumerables horas como voluntario de organizaciones cívicas tal como en la Competencia de Juicios Simulados de YMCA, diversos programas de escuelas preparatorias, academias de ciudadanos de policía y programas de capacitación para defensores contra la violencia doméstica. Ha recibido muchas recomendaciones de servicio del colegio de abogados del estado de Washington por su trabajo legal y diversas actividades comunitarias.

El Juez Burrowes tiene una trayectoria comprobada como Juez eficaz y trabajador. Él considera que cada caso es importante y que las personas merecen un juez que cumpla la ley y los trate con respeto. El Juez Burrowes considera que el deber de un Juez es respetar la ley y no legislar conforme a una agenda personal.

Todos los días tiene el honor de trabajar para los ciudadanos de los Condados de Benton y Franklin, y seguirá aportando su experiencia judicial, impecable integridad y liderazgo al Tribunal Superior de los Condados de Benton y Franklin.

**Contacto**

(509) 521-9448; judgejoeburrowes@gmail.com



Alexander Carl  
**Ekstrom**

(No partidista)

**Sin oposición**

**Experiencia Legal/Judicial**

Juez del Tribunal Superior, Benton/Franklin (nombrado en 2014, electo en 2015, 2016). Juez presidente penal anterior y actual; exjuez presidente administrativo y asistente del juez presidente administrativo. Asistente del Fiscal de los Estados Unidos (2008-2014); Asistente especial del Fiscal de los Estados Unidos (2006-2008); Abogado fiscal adjunto principal del condado de Benton (2004-2008); Abogado fiscal adjunto del condado de Franklin (1998-2004); Asociado de práctica privada (1997-1998).

**Otra Experiencia Profesional**

Profesor adjunto, de la Universidad Estatal Washington (WSU por sus siglas en inglés), Tri-Cities (2004-2008); pescador comercial (1985-1992).

**Educación**

Facultad de Derecho de la Universidad de Washington (UW por sus siglas en inglés), Doctorado en Jurisprudencia (J.D. por sus siglas en inglés) 1997; UW, Licenciatura en Historia, 1993, con honores.

**Servicio Comunitario**

Juez de competencias de juicio simulado de YMCA, Comité del Foro Juvenil y Justicia de Tri-City, voluntario de ayuda legal del condado de Benton Franklin.

**Declaración**

El juez Ekstrom y su esposa desde hace 25 años, Aimee, están criando a sus tres hijos en Richland, Washington: Nicholas (UW), William (UW) y Annaliese (todavía en casa). Ha pasado toda su carrera legal después de la escuela de derecho en las Tri-Cities: primero en la práctica privada y luego durante más de 22 años como servidor público. Respetado por la comunidad legal, el juez Ekstrom es conocido por proporcionar una sala de audiencias donde cada parte recibe un trato justo y se le da una explicación de la decisión del tribunal: una decisión fundamentada en la ley. El juez Ekstrom está informado y preparado, y es cortés con todos en la sala de audiencias. Aporta una sólida experiencia legal, un compromiso demostrado con el servicio público y una devoción a la familia que le da un juicio informado y apropiado. El juez Ekstrom ha manejado miles de audiencias en los tribunales y ha presidido numerosos juicios civiles y penales. Él cree que el deber de un juez es respetar la ley de manera justa y no legislar bajo ninguna agenda personal. Todos los días tiene el honor de trabajar para la gente de los condados de Benton y Franklin, y seguirá aportando su experiencia judicial, liderazgo e integridad al Tribunal Superior de los condados de Benton y Franklin.

**Contacto**

(509) 579-0080; scott@johnsonorr.com

No presentó  
fotografía

**Cameron  
Mitchell**

(No partidista)

**Sin oposición**

**Experiencia Legal/Judicial**

Cinco años como Procurador General Adjunto del Estado de Washington. Un año como Abogado del Personal del Departamento de Energía de EE. UU. Once años como Juez de Apelaciones Industriales para la Junta de Apelaciones de Seguros Industriales del Estado de Washington. Dieciséis años como Juez del Tribunal Superior para los condados de Benton y Franklin.

**Otra Experiencia Profesional**

No presentó información

**Educación**

Graduado de la Escuela Preparatoria de Richland en Richland, Washington. Licenciatura en Humanidades en Historia de la Universidad Estatal de Washington. Doctorado en Jurisprudencia de la Facultad de Derecho de la Universidad de Willamette.

**Servicio Comunitario**

No presentó información

**Declaración**

Cameron Mitchell nació y creció en Tri-Cities, Washington. Él y su cónyuge han tenido la buena fortuna de criar a sus dos hijos en Tri-Cities también. El Juez Mitchell ha tenido el privilegio de servir a los ciudadanos de los condados de Benton y Franklin por dieciséis años. Como Juez del Tribunal Superior, el Juez Mitchell ha presidido diversos casos domésticos, penales y civiles. También se ha desempeñado como Juez Presidente de la División Juvenil del Tribunal Superior de los condados de Benton-Franklin durante los últimos once años y medio. El Juez Mitchell considera que las funciones más importantes del juez son decidir de manera justa e imparcial los casos que tiene ante sí de acuerdo con la ley y garantizar que todas las partes tengan una oportunidad de que sus asuntos sean considerados cuidadosamente por un funcionario judicial imparcial. También considera que es sumamente importante que el juez tenga en cuenta que su papel es el de un servidor público. El Juez Mitchell espera la oportunidad de continuar sirviendo a los residentes de los condados de Benton y Franklin como Juez del Tribunal Superior.

**Contacto**

(509) 531-4478; mitchellcameron86@gmail.com



Sam  
**Swanberg**

(No partidista)

**Sin oposición**

**Experiencia Legal/Judicial**

Juez del Tribunal Superior, abogado particular, defensor público, abogado de la ley de justicia penal federal, fiscal adjunto, juez interino: división juvenil del Tribunal Superior para los condados de Benton y Franklin, Tribunal del Distrito del Condado de Benton y Tribunal Municipal de Pasco.

**Otra Experiencia Profesional**

No presentó información

**Educación**

Graduado: Escuela Preparatoria de Woodway en Edmonds, Washington, 1985, Universidad de Brigham Young, 1989, y Facultad de Derecho de la Universidad de Brigham Young, 1992.

**Servicio Comunitario**

Exrotario del Columbia Center, exmiembro de la junta de Goodwill Industries of the Columbia; Cofundador de A.N.G.L.S Network (una organización sin fines de lucro que hace que todos los recién nacidos tengan asientos para automóvil); voluntario de diversos cargos como líder religioso.

**Declaración**

Después de graduarme de la escuela de leyes, Stephanie y yo nos mudamos a Tri-Cities en 1993 al aceptar un cargo como fiscal adjunto de delitos penales y formar nuestra familia. Desde entonces, mi familia creció con seis hijos, un perro, un gato, un gecko, un caballo y una llama.

Me enfoqué en mi carrera legal en el tribunal, incluidos 24 años en nuestros Tribunales Superiores como fiscal, defensor público y como abogado particular. He procesado alrededor de 170 casos en el Tribunal Superior y he estado a cargo de más de 3,000 delitos penales y asuntos domésticos. Fui abogado en un caso de pena de muerte y procesé varios casos de asesinato. También tengo más de 13 años de experiencia en juicios en tribunales federales como abogado de la Ley de Justicia Penal.

He tenido el privilegio de desempeñarme como Juez del Tribunal Superior desde octubre de 2017. Estoy comprometido con los fallos correctos y predecibles, basados estrictamente en la implementación de la ley sin tener favoritismo ni parcialidad, un registro completo y justamente desarrollado para una revisión significativa y el trato respetuoso de todos en mi sala de tribunal. La importancia de este cargo es más alta que cualquiera que sea individual. Siempre recordaré esto y serviré con gusto, honor e integridad.

**Contacto**

(509) 430-9009; 2lawyers@owt.com



No presentó  
fotografía

Carrie  
**Runge**  
(No partidista)

**Sin oposición**

**Experiencia Legal/Judicial**

No presentó información

**Otra Experiencia Profesional**

No presentó información

**Educación**

No presentó información

**Servicio Comunitario**

No presentó información

**Declaración**

No presentó información

**Contacto**

(509) 546-1585; rungecarrie@gmail.com

No presentó  
fotografía

Jacqueline  
**Shea Brown**

(No partidista)

**Sin oposición**

**Experiencia Legal/Judicial**

Me convertí en Jueza del Tribunal Superior de los condados de Benton-Franklin en octubre de 2015. Anteriormente, trabajé por más de 20 años buscando justicia para mis clientes como una abogada que lleva casos civiles, domésticos, penales, tutela, adopción, y asuntos civiles y penales juveniles.

**Otra Experiencia Profesional**

Vea declaración.

**Educación**

Centro de Derecho de la Universidad de Georgetown: Doctorado en Jurisprudencia; Universidad de Washington: Licenciatura en Humanidades en Administración de Empresas.

**Servicio Comunitario**

Club Pasco Kiwanis Satellite; Miembro de la Junta: Sociedad de Ayuda Legal Benton-Franklin; Presentadora del Día de las Perspectivas de Carreras de la Escuela Preparatoria de Plainville; Juicios Simulados en la Escuela Preparatoria de YMCA: Competencia Estatal y Local (2018); Programa del Día del Derecho del Colegio de Abogados y la Magistratura: 2016, 2017, 2018 y 2019.

**Declaración**

Ha sido un honor desempeñarme como Jueza del Tribunal Superior para la gente de los condados de Benton y Franklin. Para asegurar que las partes ante mí en un caso reciban una resolución justa, me dedico a estar preparada e informada, y a ser imparcial, respetuosa y justa.

He buscado funciones de servicio adicionales a través de la Asociación de Jueces del Tribunal Superior (Superior Court Judges' Association, SCJA, por sus siglas en inglés) de la siguiente manera: Actualmente estoy cumpliendo mi segundo año como Secretaria de la SCJA; soy la Vicepresidenta del Programa de Servicios de Asistencia Judicial (Judicial Assistance Services Program, JASP, por sus siglas en inglés) de la SCJA y la Copresidenta del Comité de Igualdad y Equidad de la SCJA; soy miembro del Comité de Validación y Tutela de la SCJA y del Comité de Educación Comunitaria Público. Además, soy miembro de la Comisión de Género y Justicia (Gender and Justice Commission, GJC, por sus siglas en inglés) y Copresidenta del Comité de Violencia Doméstica y Sexual de la GJC.

He trabajado con mis colegas para mejorar los procesos judiciales y el acceso a los tribunales. Valoro enormemente las relaciones de trabajo productivas que he desarrollado con el personal del tribunal, el personal relacionado con el tribunal y demás partes interesadas.

Estaré honrada de desempeñarme como Jueza del Tribunal Superior para la gente de los condados de Benton y Franklin.

**Contacto**

(509) 205-7505; info@re-electjudgejackie.com

Condado de Franklin

# Folleto Electoral Local

Elecciones Generales del 3 de Noviembre de 2020



# Mensaje del Auditor

Estimado Votante,

Este folleto electoral es un gran recurso. Por favor utilícelo como primer paso en su búsqueda de información electoral que usted necesitará para hacer un voto informado.

Si usted necesita más información, por favor comuníquese con nosotros al (509) 545-3538. La Oficina del Auditor del Condado de Franklin está disponible para responder a sus preguntas y ayudarle con sus necesidades electorales. Trabajamos arduamente para ofrecerle elecciones seguras, responsables y transparentes.

Por favor vote y devuelva su boleta lo más pronto posible. Si usted no puede enviar su boleta por correo por lo menos **una semana antes del día de las elecciones**, le recomendamos que lleve su boleta dentro de la oficina de correo y le pida al personal que sellen su boleta antes de colocar su boleta en un buzón postal o utilizar una de nuestras urnas electorales para entregar la boleta directamente al departamento electoral del Condado de Franklin. Verifique si su boleta ha sido recibida ingresando a [www.votewa.gov](http://www.votewa.gov).

Todos traemos diferentes experiencias y perspectivas a nuestras comunidades. Cuando votamos individualmente, el resultado colectivo produce un mandato para tomar acción. Su voto es importante, es una manera eficaz y poderosa para establecer cambios en nuestras leyes y darle forma a nuestro gobierno.

Vote, Firme, Envíe su boleta.



Matt Beaton, Auditor de Condado de Franklin

## Elecciones Generales del 3 de Noviembre de 2020

### Índice de Contenidos

Comisionado del Condado, Distrito 1.....	69
Comisionado del Condado, Distrito 2.....	70
Comisionado del Distrito de Servicios de Utilidades Públicas, Distrito 2.....	71
Información de las Votaciones en el Condado de Franklin/Urnas Electorales .....	72



Las declaraciones de los candidatos son impresas exactamente como fueron presentadas. La Oficina del Auditor no hace correcciones de ningún tipo o verifica las declaraciones por verdades o hechos.



Brad

## Peck

(Prefiere el Partido Republicano)

### Experiencia Como Funcionario Electo

Comisionado del Condado de Franklin desde el 2009 hasta la fecha; electo como presidente de la Junta Directiva varias veces.

### Otra Experiencia Profesional

Oficial retirado de la Fuerza Aérea de EE. UU. Veterano de Desert Storm (Guerra del Golfo). Asesor del Jefe de Estado Mayor de la Fuerza Aérea (Pentágono). Comandante de Escuadrón. Presté servicio en varios países en el Medio Oriente, el Pentágono y en todo EE. UU. Administré presupuestos multimillonarios liderando a grupos de casi 400 personas. Múltiples premios y condecoraciones militares. Cinco años de experiencia trabajando en generación de energía nuclear.

### Educación

Maestría en Ciencias en la universidad estatal, Eastern Washington University. Licenciatura en Artes en la universidad estatal, Central Washington University. Entrenamiento extensivo en administración formal y en liderazgo.

### Servicio Comunitario

Presto servicio en más de 20 juntas directivas locales y estatales, y comités comunitarios.

### Declaración

Como comisionado del condado con experiencia extensa, y el único candidato con experiencia como comisionado, me gustaría ser un líder durante la pandemia existente y los desafíos presupuestarios en los próximos años. Tuve el honor de proporcionar ese mismo liderazgo durante la recesión de 2011-2012 que sobrevivimos sin aumentar los impuestos o eliminar los servicios esenciales.

Al continuar con mi servicio, también evitaré una Junta Directiva nueva e inexperta con solo 24 meses de experiencia combinada en un total; convirtiéndola en la Junta con menos experiencia en el estado.

Mis contactos profesionales se extienden a los 39 condados y a numerosas agencias locales y estatales. Esas relaciones de cooperación fortalecen enormemente a nuestra voz con la legislatura estatal y mejoran nuestro acceso a fondos estatales y federales, lo que reduce los impuestos locales.

Apoyo firmemente la educación de calidad con escuelas financiadas por toda la comunidad, sin colocar una parte injusta en personas o empresas seleccionadas.

¡Creo en el gobierno limitado, bajos impuestos, la responsabilidad de cada uno de nosotros y la premisa de que la responsabilidad principal del gobierno es ayudar a los ciudadanos a tener éxito en sus esfuerzos que ellos elijan, no regular e imponer un impuesto a esos esfuerzos!

Mi esposa Debra y yo amamos al condado de Franklin y hemos pasado los últimos 16 años restaurando fielmente la mansión Moore en Pasco.

### Contacto

(509) 727-2808; lbp1958@gmail.com



Kim

## Lehrman

(Prefiere el Partido Demócrata)

### Experiencia Como Funcionaria Electa

No presentó información.

### Otra Experiencia Profesional

Maestra de Agricultura y Asesora de la FFA, 2000-2013. Me desempeñe como maestra de Ciencias Agrícolas, Horticultura, Floricultura y Soldadura. Ganadora del premio como maestra de Ag. en mi edificio, en el distrito y a niveles estatales. En el 2009, empecé el Capítulo FFA y la Tienda de Flores en la preparatoria Chiawana High School. Envoltura personalizada, embalaje y apilamiento de heno, 1984-2002.

### Educación

Graduada de la preparatoria Kamiakin High. Licenciatura, Ciencias de Agricultura General con certificado en enseñanza, Especialización en Relaciones Públicas en la universidad estatal Washington State University-Pullman, 2000. Maestría en Liderazgo Educativo en la universidad estatal Washington State University-Tri-Cities, 2006.

### Servicio Comunitario

Entrenadora de fútbol y baloncesto juvenil durante 10 temporadas, Integrante de PTO y presidenta de la organización de padres ATP, Integrante de la campaña a favor de bonos y exacciones; Representante de la Conferencia Escolar del Título 1; PSD Community Builders; iMPACT! asesora del Centro de Compasión.

### Declaración

En una era de política divisiva, es importante enfocarse en un ambiente de colaboración y en los valores de sentido común que hacen del Condado de Franklin un lugar maravilloso. Me estoy postulando porque mi especialización es escuchar y construir puentes de conexión sobre las divisiones. Aprendí estos valores mientras crecía en la granja de alfalfa de nuestra familia.

Como comisionada, me enfocaré en la transparencia, la colaboración e innovación. Las familias están luchando más que nunca contra la salud mental durante COVID-19. Los comisionados del condado, trabajando con la Oficina del Alguacil, deberían ofrecer mayores servicios de apoyo en caso de una crisis, incluyendo una aplicación en donde las personas puedan reportar situaciones peligrosas y servicios adicionales de salud mental en colaboración con el condado de Benton. Necesitamos ayuda económica para las pequeñas empresas y procedimientos de crecimiento urbano inteligente en colaboración con nuestros gobiernos locales. Este no es el momento de confiarse en las relaciones dañadas entre los comisionados y los residentes locales, y los expertos en políticas económicas y de salud. Necesitamos colaboración para crear ideas y asociaciones innovadoras para salvar a nuestro condado. Esto significa interactuar con nuestros agricultores, propietarios de empresas y residentes sobre lo que las familias y las empresas necesitan para recuperarse y prosperar.

Como ex educadora agrícola / asesora de la FFA, madre orgullosa y persona involucrada en la comunidad, seré una comisionada *que lidere mediante el proceso de escuchar*. ¡Vote por Kim Lehrman!

### Contacto

(206) 682-7328; electkimlehrman@gmail.com;



Rocky

## Mullen

(Prefiere el Partido Republicano)

### Experiencia Como Funcionario Electo

Funcionario del Comité del Recinto Electoral del Partido Republicano.

### Otra Experiencia Profesional

Propietario del negocio local de servicios financieros Dove Financial Services y de la pizzería Sahara Pizza. Ranchero de Ganado Local e Inversionista Inmobiliario. Más de 35 años de experiencia en administración trabajando y negociando con corporaciones Nacionales e Internacionales, Contratos Militares de los EE.UU. y la Industria Cinematográfica.

### Educación

Universidad estatal Eastern Washington University, facultad universitaria de subastas World Wide College of Auctioneering.

### Servicio Comunitario

Voluntario de servicios de subastas para eventos locales de recaudación de fondos y caridad. Trabajo en estrecha colaboración con las ferias Benton Franklin County Fair y Farm Fair. Apoyo a las escuelas locales a través de varios programas de recaudación de fondos. *Endosado por el Alguacil del Condado de Franklin Jim Raymond, el Actual Comisionado del Condado de Franklin, Bob Koch, el Alguacil del Condado de Lincoln Wade Majors.*

### Declaración

He vivido toda mi vida en el condado de Franklin, soy propietario de un negocio local y ganadero. Nací y crecí en Pasco en nuestra granja familiar la cual ha estado en funcionamiento desde 1945. Quiero ser su voz y su representante en nuestro gobierno local.

He asistido a las reuniones semanales de los Comisionados del Condado durante los últimos cuatro años de manera regular para tener mejor conocimiento de las operaciones, los deberes y las responsabilidades de este puesto y los desafíos que conlleva el cargo. Estoy comprometido a representar a nuestra comunidad de manera positiva y profesional. Seré un comisionado del pueblo y trabajaré diligentemente por un presupuesto equilibrado para asegurar que los gastos sean supervisados cuidadosamente, eliminando el desperdicio o el mal uso de los fondos del condado.

*Creo en el gasto limitado controlado para proporcionar servicios esenciales.*

*Creo que nuestros derechos constitucionales y los valores tradicionales en los que se fundó esta gran nación deben protegerse. Trabajaré arduamente para proteger estos derechos.*

Como propietario de una empresa, me doy cuenta de la importancia de las pequeñas empresas en nuestra comunidad y la necesidad de limitar las regulaciones gubernamentales para detener el exceso de impuestos.

¡Agradezco tu voto!

### Contacto

(509) 528-8132; rocky\_mullen@aol.com;  
www.voterockymullen.com

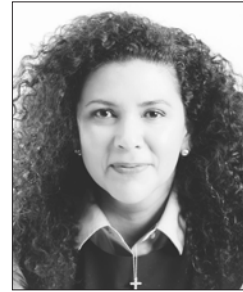

Ana

## Ruiz Peralta

(Prefiere el Partido Demócrata)

### Experiencia Como Funcionaria Electa

No presentó información.

### Otra Experiencia Profesional

Intérprete y Monitor QI – Pacific Interpreters 1999-2012, Agente de New York Life 2012-2018, Clínica Tri-Cities Community Health - Presidenta actual de la Junta Directiva 2012 – hasta la fecha, Integrante de la Junta Directiva DPDA 2014-2016, Negociadora del Acuerdo de Amistad entre la Ciudad de Pasco – Colima, Visión Estratégica de Desarrollo Económico Somos Pasco - Integrante del Comité Ejecutivo 2016, Comisionada - Comisión de Asuntos Hispanos del Estado de Washington 2013-2015, Graduada de Liderazgo Tri-Cities Clase XVIII, Cámara de Comercio Regional de Tri-Cities - Ganadora del Premio Young ATHENA 2016.

### Educación

No presentó información.

### Servicio Comunitario

Cofundadora / creadora de Pasco Taco Crawl, ex-integrante de la Junta Directiva de Mid-Columbia Mastersingers, ex-integrante de la Junta Directiva de Columbia Basin Badger Club, ex-integrante de la Junta Directiva de United Way, ex-integrante de la Junta Directiva de la Cámara Regional de Tri-Cities.

### Declaración

Soy Ana Ruiz Peralta y le pido su voto para ser su próxima Comisionada del Condado de Franklin. El condado de Franklin ha sido el condado con el crecimiento más rápido en el estado de Washington durante los últimos 20 años consecutivos. Mis objetivos son de mejorar nuestro sistema de salud pública en los dos condados, el cual se encuentra agobiado y sin suficientes fondos; así como nuestro sistema de justicia juvenil.

Me estoy postulando para Comisionada del Condado de Franklin porque creo que es El Momento para un liderazgo decisivo enfocado en políticas de crecimiento inteligente que protejan las granjas de empresarios locales y trabajaré para crear infraestructura para una conectividad de Internet eficiente en el condado.

Estoy orgullosa de estar criando a mis tres hijos maravillosos en el condado de Franklin. Es una comunidad atractiva y acogedora para todos. Elegí vivir aquí por la calidad del sistema educativo establecido y las oportunidades de crecimiento económico.

Seré una líder inclusiva que estará al servicio del Condado de Franklin mientras lleve a cabo la expansión y acceso a las reuniones de los Comisionados del Condado de Franklin y abogaré por proporcionar servicios de interpretación en dichas reuniones. Por último, trabajaré para mejorar las relaciones con los Comisionados del Condado de Benton a través de la cooperación y colaboración en asuntos clave que impactan a todos los residentes de ambos condados.

### Contacto

(509) 851-9280; communications@electanaruiz.com;  
www.electanaruiz.com

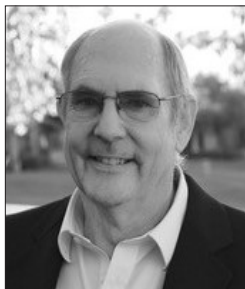

**Bill  
Gordon**  
(Nopartidista)

**Experiencia Como Funcionario Electo**  
Comisionado de PUD por más de 17 años.

**Otra Experiencia Profesional**  
Copropietario de Gordon Brothers Cellars; Copropietario de Gordon Brothers Farm.

**Educación**  
Licenciatura en Administración de Hoteles y Restaurantes de la universidad estatal Washington State University.

**Servicio Comunitario**  
Fideicomisario de la universidad comunitaria Columbia Basin College 2013 hasta la fecha.

**Declaración**  
Están sucediendo cosas buenas en Franklin PUD. Cuando me convertí en Comisionado de PUD hace 17 años, reinaba el caos. Se imponían grandes aumentos de tarifas, los miembros de la junta directiva discutían, la disminución de la calificación de los bonos se sumaba a las facturas de electricidad de los clientes. Me complace informarle que ahora disfrutamos de tarifas estables, los comisionados y el personal trabajan juntos en beneficio de los clientes, y nuestras prácticas comerciales existentes resultaron en un aumento de 4 niveles en la calificación de los bonos.

Mi conocimiento y experiencia beneficiarán al PUD en los próximos años para mantener la estabilidad de las tarifas, así como la confiabilidad del servicio de electricidad, mientras nos enfrentamos a tiempos desconocidos, algo aterradores. El contrato de compra de energía del PUD con BPA pronto se vencerá, lo que requerirá que la Comisión tome decisiones críticas con respecto a futuras fuentes de energía. Las presas del río Snake River que proporcionan energía limpia, renovable y de bajo costo a los clientes de PUD están bajo el ataque continuo de grupos que luchan por su eliminación. Resistir las demandas de derramar más agua y utilizar menos para la generación, así como resistir los ataques de los defensores de la eliminación de presas, requiere mayores esfuerzos e información científica. Requiere una Junta Directiva de Comisionados con experiencia.

Espero continuar trabajando para usted para traerle mi conocimiento y experiencia a Franklin PUD.

**Contacto**  
billgordon204@gmail.com



**Casey  
Cochrane**  
(Nopartidista)

**Experiencia Como Funcionario Electo**  
No ha ocupado cargos públicos.

**Otra Experiencia Profesional**  
Gerente de asuntos gubernamentales y comunitarios; Cámara de Tacoma-Pierce, Gerente de Gobierno Local y Relaciones Comunitarias; Puget Sound Energy.

**Educación**  
Licenciatura en Administración de Empresas y el idioma Ingles; universidad estatal, Washington State University.

**Servicio Comunitario**  
Presidente; Cámara de Comercio del Condado de Thurston, United Way del Condado de Thurston; Presidente, United Way del Condado de Lewis; Presidente, Concejo de Desarrollo Económico del Condado de Thurston, Junta Asesora Electoral del Condado de Pierce, Rotario, Iglesia St. Theresa Parish, Entrenador de la Liga de Fútbol y Béisbol Juvenil.

**Declaración**  
Me estoy postulando para Comisionado de PUD del Condado de Franklin porque tengo las habilidades, la experiencia y la comprensión del papel que juega el Poder Público en la comunidad y en la salud económica de nuestro Condado. Fui criado y vivo y trabajo en Kahlotus en nuestra finca de trigo construida hace 105 años, me gradué de la Universidad Estatal de Washington y tengo más de 30 años de experiencia en políticas públicas trabajando para cámaras de comercio y servicios públicos. Representaré, todos los días, las necesidades de las áreas rurales, así como a las áreas desarrolladas del condado de Franklin que son parte del Distrito 2. El rápido crecimiento de nuestro condado presentará desafíos para que el PUD sirva eficazmente a todos los clientes en el futuro. Abogaré por proporcionar un ambiente que tenga oportunidades de desarrollo económico fuertes, comunicación progresiva y la habilidad de fortalecer las áreas desatendidas del condado. Utilizando el Plan Estratégico de Servicios Públicos, trabajaré para:

Promover la Seguridad Pública y de los Empleados; Mejorar los Sistemas para Proporcionar una Mayor Fiabilidad tanto para la Energía como para la Internet Rural de Amplio Rango; Garantizar Tarifas de Energía Estables a través de Procesos Transparentes y Decisiones de Políticas Responsables; Asegurar que el Servicio al Cliente y a la Comunidad sea una Prioridad.

Agradezco su apoyo a medida que avanzamos juntos.

**Contacto**  
(253) 651-2968; goodcoug@gmail.com

**OFICINA DEL AUDITOR DEL CONDADO DE FRANKLIN****Departamento Electoral**

Inscripción electoral,  
solicitar una boleta y  
votación accesible:

1016 N 4th Ave, Suite A206  
Pasco, WA 99301

De lunes a viernes, 8:30am - 5:00pm, abierto hasta las 8pm el  
día de las elecciones

Administración de boletas:

116 N 3rd Ave  
Pasco, WA 99301

**Comuníquese con Nosotros**

Teléfono: (509) 545-3538

Correo Electrónico: [elections@co.franklin.wa.us](mailto:elections@co.franklin.wa.us)

Página de Internet: [www.co.franklin.wa.us/elections](http://www.co.franklin.wa.us/elections)

**LOCALIDADES DE URNAS ELECTORALES**

1

Centro de Elecciones  
116 N 3rd Ave, Pasco

2

Edificio de Tribunales  
1016 N 4th Ave, Pasco

3

HAPO Center (TRAC)  
6600 Burden Blvd, Pasco

4

Distrito de Protección Contra  
Incendios N° 3  
2108 Road 84, Pasco

5

PUD de Connell  
619 W Clark St, Connell





### ¿Cómo leo el texto de las propuestas de ley?

El texto entre doble paréntesis con una línea tachada es ley estatal actual; se removerá si la propuesta de ley es aprobada por los votantes.

#### **((ejemplo de texto que será borrado))**

El texto subrayado es sección nueva que no está en la ley estatal actual, pero será añadida si la propuesta de ley es aprobada por los votantes.

#### **ejemplo de texto que será añadido**

## Texto completo

### Propuesta de Ley por Referéndum N° 90

UNA LEY relacionada con la exigencia de una educación integral en salud sexual que sea consistente con los estándares de aprendizaje K-12 de salud y educación física del estado de Washington y que requiera un plan de estudios de consentimiento afirmativo y que modifique el Código Revisado de Washington (RCW, por sus siglas en inglés) 28A.300.475.

QUEDA PROMULGADA POR LA LEGISLATURA DEL ESTADO DE WASHINGTON:

**Secc. 1.** El RCW 28A.300.475 y 2007 c 265 s 2 se modificaron para que indiquen lo siguiente:

(1) ~~((Para el 1.º de septiembre de 2008;)) (a) (i) De acuerdo con los requisitos de esta sección, cada escuela pública ((que ofrezca)) proporcionará educación integral en salud sexual ((debe asegurar que)) a cada estudiante para el año escolar 2022-2023. El plan de estudios, la instrucción y los materiales utilizados para proporcionar la educación integral en salud sexual ((es)) deben ser médica y científicamente precisos, apropiados para la edad ((apropiados para los estudiantes independientemente del género, raza, estado de discapacidad u orientación sexual)) e incluir a todos los estudiantes, independientemente de su estado de clase protegida de conformidad con el capítulo 49.60 del RCW, y debe((n)) incluir información sobre la abstinencia y otros métodos para prevenir embarazos no deseados y enfermedades de transmisión sexual. ((Toda la información, instrucción y materiales sobre salud sexual deben ser médica y científicamente precisos;))~~

La abstinencia no puede enseñarse excluyendo otros materiales e instrucciones sobre anticonceptivos y prevención de enfermedades.

~~((ii)(A) A partir del año escolar 2020-2021, cualquier escuela pública que brinde educación integral en salud sexual debe garantizar que el plan de estudios, la instrucción y los materiales incluyan información sobre el consentimiento afirmativo y la capacitación de testigos.~~

~~((B) Las juntas directivas del distrito escolar de una o más escuelas públicas que no brinden educación integral en salud sexual en el año escolar 2019-2020, el año escolar 2020-2021, o en ambos, deben prepararse para incorporar información sobre el consentimiento afirmativo y la capacitación de testigos en el plan de estudios de educación integral en salud sexual, instrucción y materiales requeridos por esta sección. Para satisfacer los requisitos de esta subsección (1)(a)(ii)(B), las juntas directivas del distrito escolar también deben, a más tardar en el año escolar 2020-2021, consultar con los padres y tutores de los estudiantes, las comunidades locales y la asociación de directores de escuelas del estado de Washington.~~

~~((b) Una escuela pública puede optar por usar oradores externos independientes o un plan de estudios preparado para enseñar~~

diferentes áreas de contenido o unidades dentro de ((el)) su programa de educación integral en salud sexual ((siempre y cuando)) si todos los oradores, el plan de estudios y los materiales utilizados cumplen con esta sección.

~~((c) La educación integral en salud sexual debe ser consistente con los estándares de aprendizaje K-12 de salud y educación física del estado de Washington y las normas de enero de 2005 para la información sobre salud sexual y prevención de enfermedades desarrolladas por el departamento de salud y la oficina del superintendente de enseñanza pública.~~

~~((2) ((Como se utiliza en el capítulo 265, Leyes de 2007, “médica y científicamente precisa” significa información verificada o respaldada por investigaciones que cumplen con los métodos científicos, se publica en revistas arbitradas, cuando corresponde, y se reconoce como precisa y objetiva por parte de organizaciones y agencias profesionales con experiencia en el campo de la salud sexual, incluidos, entre otros, el Colegio Americano de Obstetras y Ginecólogos, el Departamento de salud del estado de Washington y los centros federales para el control y la prevención de enfermedades;)) a) A partir del año escolar 2021-2022, se debe proporcionar educación integral en salud sexual a todos los estudiantes de escuelas públicas en los grados del sexto al doceavo.~~

~~((b) A partir del año escolar 2022-2023, se debe proporcionar educación integral en salud sexual a todos los estudiantes de las escuelas públicas.~~

~~((c) La disposición de educación integral en salud sexual a los estudiantes de escuelas públicas, según lo requerido por (a) y (b) de esta subsección (2), debe proporcionarse por lo menos:~~

- ~~((i) Una vez para estudiantes de jardín de niños a tercer grado;~~
- ~~((ii) Una vez para estudiantes de cuarto a quinto grado;~~
- ~~((iii) Dos veces para estudiantes en los grados de sexto a octavo, y~~
- ~~((iv) Dos veces para estudiantes en los grados de noveno al doceavo.~~

~~((3) La oficina del superintendente de enseñanza pública y el Departamento de salud del estado de Washington deberán tener disponibles en sus sitios web los estándares de aprendizaje K-12 de salud y educación física y las normas de enero de 2005 para la información sobre salud sexual y prevención de enfermedades para las escuelas públicas ((distritos)), los maestros y los oradores invitados. Dentro de los recursos disponibles, la oficina del superintendente de enseñanza pública y el departamento de salud también deberán, y en la medida permitida por la ley federal aplicable, poner a disposición cualquier información relacionada, políticas modelo, planes de estudio u otros recursos ((también)) en sus sitios web.~~

~~((4) La oficina del superintendente de enseñanza pública, en consulta con el departamento de salud de estado de Washington, desarrollará una lista de planes de estudio de educación integral en salud sexual que sean consistentes con las normas de 2005 para la información sobre salud sexual y prevención de enfermedades, los estándares de aprendizaje K-12 de salud y educación física y esta sección. Esta lista ((debe estar destinada a)), que puede servir como un recurso para escuelas, maestros o cualquier otra organización o grupo comunitario, ((y deberá)) debe actualizarse ((no con menos frecuencia que)) al menos una vez al año y debe estar disponible en los sitios web de la oficina del superintendente de enseñanza pública y del departamento de salud.~~

~~((5) Sujeto a la disponibilidad de las cantidades apropiadas para este propósito específico, la oficina del superintendente de enseñanza pública revisará periódicamente, según sea necesario, los materiales de capacitación, que puedan estar en formato electrónico,~~

para que los maestros y los directores de clase implementen los requisitos aplicables de esta sección. La revisión inicial requerida por esta subsección (5) debe completarse antes del 1.º de marzo de 2021.

(6)(a) Se alienta a las escuelas públicas ((que ofrecen educación sobre salud sexual)) a revisar sus planes de estudio de educación integral en salud sexual y elegir un plan de estudios de la lista desarrollada en la subsección (4) de esta sección. Cualquier escuela pública ((que ofrece educación sobre salud sexual)) puede identificar, elegir o desarrollar cualquier otro plan de estudios((;)) si ((el plan de estudios elegido o desarrollado)) este mismo cumple con los requisitos de esta sección.

(b) Si una escuela pública elige un plan de estudios que no pertenezca a la lista desarrollada en la subsección (4) de esta sección, la escuela pública o el distrito escolar correspondiente, en consulta con la oficina del superintendente de enseñanza pública, debe realizar una revisión del plan de estudios seleccionado o desarrollado para garantizar el cumplimiento de los requisitos de esta sección, con el uso de una herramienta de análisis del plan de estudios de educación integral en salud sexual de la oficina del superintendente de enseñanza pública.

(c) La oficina del superintendente de enseñanza pública proporcionará asistencia técnica a las escuelas públicas y los distritos escolares que sea consistente con las disposiciones de revisión, selección y desarrollo del plan de estudios en (a) y (b) de esta subsección (6).

((6)) (7)(a) Cualquier padre o tutor legal que desee que su hijo sea dispensado de cualquier instrucción planificada de educación integral en salud sexual puede hacerlo al presentar una solicitud por escrito ante la junta directiva del distrito escolar o su designado, el director de la escuela a la que asiste su hijo o el designado del director. La persona o entidad a quien se dirija la solicitud debe conceder la solicitud por escrito para que el estudiante sea dispensado de esta instrucción de acuerdo con esta subsección. Además, cualquier padre o tutor legal puede revisar el plan de estudios de educación integral en salud sexual ((que se ofrece)) que se brinda en la escuela de su hijo al presentar una solicitud por escrito ante la junta directiva del distrito escolar, el director de la escuela a la que asiste su hijo o el designado del director.

((7) La oficina del superintendente de enseñanza pública, a través de su encuesta de perfiles de salud escolar del estado de Washington u otro mecanismo de informe existente, preguntará al público)) (b) Al comienzo del año escolar 2021-2022, cada escuela que proporcione educación integral en salud sexual debe notificar a los padres y tutores, por escrito o de acuerdo con los métodos que la escuela considere más efectivos para comunicarse con los padres, que la escuela proporcionará educación integral en salud sexual durante el año escolar. El aviso debe incluir o proporcionar un medio para el acceso electrónico a todos los materiales del curso, por grado, que se utilizarán en la escuela durante la instrucción.

(8)(a) Las escuelas públicas ((a)) deberán identificar anualmente, antes del 1.º de septiembre, ante la oficina del superintendente de enseñanza pública, cualquier plan de estudios utilizado por la escuela para proporcionar educación integral en salud sexual((; y deberán informar los resultados de esta consulta a la legislatura cada dos años, comenzando con el año escolar 2008-2009)) como lo requiere esta sección. Los materiales proporcionados por las escuelas de conformidad con esta subsección (8)(a) también deben describir cómo se alinea la instrucción brindada en el aula con los requisitos de esta sección.

(b) La oficina del superintendente de enseñanza pública deberá resumir y, de acuerdo con el RCW 43.01.036, informar los resultados

proporcionados de conformidad con (a) de esta subsección (8) a los comités de educación de la cámara de representantes y el senado cada dos años, comenzando después del año escolar 2022-2023.

((8) El requisito)) (9) El RCW 28A.600.480(2), que alienta a los empleados, estudiantes y voluntarios de la escuela a denunciar el acoso o la intimidación ((de conformidad con el RCW-28A.600.480(2))), se aplica para esta sección.

(10) Nada en esta sección expresa la intención legislativa de exigir que la educación integral en salud sexual, o los componentes de la educación integral en salud sexual se integren en el plan de estudios, los materiales o la instrucción de materias o cursos no relacionados.

(11) Para los propósitos de esta sección:

(a) "Consentimiento afirmativo" significa un acuerdo consciente y voluntario para participar en una actividad sexual como requisito antes de la actividad sexual;

(b) "Educación integral en salud sexual" significa instrucción recurrente en desarrollo humano y reproducción que sea apropiada para la edad e inclusiva de todos los estudiantes, independientemente de su condición de clase protegida de conformidad con el capítulo 49.60 del RCW. Todo el plan de estudios, la instrucción y los materiales utilizados para proporcionar una educación integral en salud sexual deben ser médica y científicamente precisos, deben usar un lenguaje y estrategias que reconozcan a todos los miembros de las clases protegidas de conformidad con el capítulo 49.60 del RCW. La educación integral en salud sexual para estudiantes de jardín de niños a tercer grado debe ser una instrucción en aprendizaje socioemocional que sea consistente con los estándares de aprendizaje y los puntos de referencia adoptados por la oficina del superintendente de enseñanza pública de conformidad con el RCW 28A.300.478. La educación integral en salud sexual para estudiantes de cuarto a doceavo grado debe incluir información sobre:

(i) Los procesos de desarrollo fisiológico, psicológico y sociológico que experimenta un individuo;

(ii) El desarrollo de habilidades intrapersonales e interpersonales para comunicarse, de manera respetuosa y efectiva, para reducir los riesgos para la salud y elegir comportamientos y relaciones saludables que se basen en el respeto y el afecto mutuos, y que estén libres de violencia, coerción e intimidación;

(iii) Recursos de prevención y atención de la salud;

(iv) El desarrollo de relaciones significativas y la evasión de relaciones de explotación;

(v) Comprender las influencias de la familia, los compañeros, la comunidad y los medios de comunicación a lo largo de la vida en las relaciones sexuales saludables, y

(vi) Consentimiento afirmativo, reconocimiento, además de respuesta segura y efectiva cuando la violencia, o el riesgo de violencia está o pueda estar presente con estrategias que incluyen la capacitación de testigos;

(c) "Médica y científicamente precisa" significa información verificada o respaldada por investigaciones que cumplen con los métodos científicos, se publica en publicaciones arbitradas, cuando corresponde, y se reconoce como precisa y objetiva por parte de organizaciones y agencias profesionales con experiencia en el campo de la salud sexual, incluidos, entre otros, el Colegio Americano de Obstetras y Ginecólogos, el departamento de salud del estado de Washington y los centros federales para el control y la prevención de enfermedades, y

d) "Escuelas públicas" tiene el mismo significado que en el RCW 28A.150.010.

--- FIN ---

## Texto completo

### Resolución Conjunta Final del Senado N° 8212

QUEDA RESUELTO POR EL SENADO Y LA CÁMARA DE REPRESENTANTES DEL ESTADO DE WASHINGTON, EN LA SESIÓN LEGISLATIVA CONVOCADA:

QUE, en las próximas elecciones generales que se realizarán en este estado, la secretaria de estado presentará a los votantes calificados del estado una enmienda al Artículo XXIX, sección 1, de la Constitución del estado de Washington para su aprobación y ratificación, o rechazo, que dirá lo siguiente:

Artículo XXIX, sección 1. A pesar de las disposiciones de las secciones 5 y 7 del Artículo VIII, y la sección 9 del Artículo XII, o cualquier otra sección o artículo de la Constitución del estado de Washington, el dinero de los fondos de pensiones o de jubilación, el fondo fiduciario del seguro industrial, ((e)) el fondo retenido en el fideicomiso para el beneficio de las personas con discapacidades del desarrollo o el fondo para proporcionar servicios y apoyos de atención a largo plazo pueden invertirse, según lo autorice la ley.

ADEMÁS, QUEDÓ RESUELTO que la secretaria de estado hará que la notificación de esta enmienda constitucional se publique al menos cuatro veces dentro de las cuatro semanas siguientes y anteriores a las elecciones, en todos los periódicos legales del estado.

--- FIN ---

## Su Oficina de Elecciones del Condado



### Su oficina de elecciones del condado le puede ayudar:

- inscribirse a votar
- actualizar su domicilio
- obtener una boleta de reemplazo
- encontrar su urna electoral para boletas más cercana

**La información de contacto del condado se encuentra al dorso de este folleto.**

**Adams County**

210 W Broadway Ave, Ste 200  
Ritzville, WA 99169  
(509) 659-3249  
elections@co.adams.wa.us

**Asotin County**

135 2nd St  
Asotin, WA 99402  
(509) 243-2084  
dmckay@co.asotin.wa.us

**Benton County**

620 Market St  
Prosser, WA 99350  
(509) 736-3085  
elections@co.benton.wa.us

**Chelan County**

350 Orondo Ave, Ste 306  
Wenatchee, WA 98801  
(509) 667-6808  
elections@co.chelan.wa.us

**Clallam County**

223 E 4th St, Ste 1  
Port Angeles, WA 98362  
(360) 417-2221  
elections@co.clallam.wa.us

**Clark County**

1408 Franklin St  
Vancouver, WA 98660  
(564) 397-2345  
elections@clark.wa.gov

**Columbia County**

341 E Main St, Ste 3  
Dayton, WA 99328  
(509) 382-4541  
anne\_higgins@co.columbia.wa.us

**Cowlitz County**

207 4th Ave N, Rm 107  
Kelso, WA 98626-4124  
(360) 577-3005  
elections@co.cowlitz.wa.us

**Douglas County**

213 S Rainier St  
Waterville, WA 98858  
(509) 888-6402  
elections@co.douglas.wa.us

**Ferry County**

350 E Delaware Ave, Ste 2  
Republic, WA 99166  
(509) 775-5225 ext. 1139  
delections@co.ferry.wa.us

**Franklin County**

1016 N 4th Ave, Ste A206  
Pasco, WA 99301  
(509) 545-3538  
elections@co.franklin.wa.us

**Garfield County**

789 Main St  
Pomeroy, WA 99347  
(509) 843-1411  
mlueck@co.garfield.wa.us

**Grant County**

35 C St NW, Rm 203  
Ephrata, WA 98823  
(509) 754-2011 ext 2704  
elections@grantcountywa.gov

**Grays Harbor County**

100 Broadway Ave W, Ste 2  
Montesano, WA 98563  
(360) 249-4232  
elections@co.grays-harbor.wa.us

**Island County**

400 N Main St  
Coupeville, WA 98239  
(360) 679-7366  
elections@islandcountywa.gov

**Jefferson County**

1820 Jefferson St  
Port Townsend, WA 98368  
(360) 385-9119  
elections@co.jefferson.wa.us

**King County**

919 SW Grady Way  
Renton, WA 98057  
(206) 296-8683  
elections@kingcounty.gov

**Kitsap County**

619 Division St  
Port Orchard, WA 98366-4678  
(360) 337-7128  
auditor@co.kitsap.wa.us

**Kittitas County**

205 W 5th Ave, Ste 105  
Ellensburg, WA 98926-2891  
(509) 962-7503  
elections@co.kittitas.wa.us

**Klickitat County**

205 S Columbus Ave, Room 203  
Goldendale, WA 98620  
(509) 773-4001  
voting@klickitatcounty.org

**Lewis County**

351 NW North St  
Chehalis, WA 98532  
(360) 740-1164  
elections@lewiscountywa.gov

**Lincoln County**

450 Logan St  
Davenport, WA 99122  
(509) 725-4971  
elections@co.lincoln.wa.us

**Mason County**

411 N 5th St  
Shelton, WA 98584  
(360) 427-9670 ext 470  
elections@co.mason.wa.us

**Okanogan County**

149 3rd Ave N, Rm 104  
Okanogan, WA 98840  
(509) 422-7240  
elections@co.okanogan.wa.us

**Pacific County**

300 Memorial Dr  
South Bend, WA 98586  
(360) 875-9317  
Elections@pacific.co.wa.us

**Pend Oreille County**

625 W 4th St  
Newport, WA 99156  
(509) 447-6472  
elections@pendoreille.org

**Pierce County**

2501 S 35th St, Ste C  
Tacoma, WA 98409  
(253) 798-VOTE (8683)  
elections@piercecounywa.gov

**San Juan County**

55 2nd St, Ste A  
Friday Harbor, WA 98250  
(360) 378-3357  
elections@sanjuanco.com

**Skagit County**

700 S 2nd St, Rm 201  
Mount Vernon, WA 98273  
(360) 416-1702  
scelections@co.skagit.wa.us

**Skamania County**

240 NW Vancouver Ave  
Stevenson, WA 98648  
(509) 427-3730  
elections@co.skamania.wa.us

**Snohomish County**

3000 Rockefeller Ave, MS 505  
Everett, WA 98201-4060  
(425) 388-3444  
elections@snoco.org

**Spokane County**

1033 W Gardner Ave  
Spokane, WA 99260  
(509) 477-2320  
elections@spokanecounty.org

**Stevens County**

215 S Oak St, Rm 106  
Colville, WA 99114-2836  
(509) 684-7514  
elections@stevenscountywa.gov

**Thurston County**

SPSCC, 2011 Mottman Rd SW  
Olympia, WA 98512  
(360) 786-5408  
elections@co.thurston.wa.us

**Wahkiakum County**

64 Main St  
Cathlamet, WA 98612  
(360) 795-3219  
elections@co.wahkiakum.wa.us

**Walla Walla County**

310 W Poplar St  
Walla Walla, WA 99362  
(509) 524-2530  
elections@co.walla-walla.wa.us

**Whatcom County**

311 Grand Ave, Ste 103  
Bellingham, WA 98225  
(360) 778-5102  
elections@co.whatcom.wa.us

**Whitman County**

304 N Main St  
Colfax, WA 99111  
(509) 397-5284  
elections@co.whitman.wa.us

**Yakima County**

128 N 2nd St, Rm 117  
Yakima, WA 98901  
(509) 574-1340  
iVote@co.yakima.wa.us